

## ANEXO II – PROPOSTA TÉCNICA DE TRABALHO

EXECUÇÃO DO SERVIÇO DE: CUSTOMIZAÇÃO DA ÁREA EXTERNA DO  
AMBIENTE INSTITUCIONAL E ATIVIDADES CULTURAIS.

ORGANIZAÇÃO: ASSOCIAÇÃO EDUCACIONAL E BENEFICENTE  
VALEDA BENÇÃO - AEBVB



## ANEXO II – PROPOSTA TÉCNICA DE TRABALHO

### ÍNDICE:

<b>1. Identificação da Organização</b>	<b>03</b>
<b>1.2 Inscrições e Registros</b>	<b>03</b>
<b>1.3 Composição da atual Diretoria Estatutária</b>	<b>04</b>
<b>1.4 Relação dos demais diretores</b>	<b>04</b>
<b>2 Área de Atividade</b>	<b>05</b>
<b>2.1 Natureza da Organização</b>	<b>05</b>
<b>3 Identificação do Serviço por Proteção</b>	<b>05</b>
<b>4 Valor da Proposta</b>	<b>05</b>
<b>5 Tipo de Serviço a ser ofertado</b>	<b>05</b>
<b>5.1 Público Alvo</b>	<b>05</b>
<b>5.2 Identificação do Território para Execução do Serviço</b>	<b>05</b>
<b>5.3 Identificação do Volume de Serviços</b>	<b>06</b>
<b>5.4 Descrição da Realidade</b>	<b>06</b>
<b>5.5 Descrição do Serviço a ser ofertado</b>	<b>07</b>
<b>5.6 Objetivo Geral</b>	<b>08</b>
<b>5.7 Objetivos Específicos</b>	<b>09</b>
<b>5.8 Metodologia do Serviço</b>	<b>09</b>
<b>5.9 Atividades Desenvolvidas</b>	<b>10</b>
<b>5.10 Vigência do Plano de Trabalho e Cronograma de Execução</b>	<b>23</b>
<b>5.11 Recursos Humanos Necessários</b>	<b>24</b>
<b>5.12 Articulação de Rede</b>	<b>25</b>
<b>5.13 Condições e formas de acesso dos usuários e famílias</b>	<b>27</b>
<b>5.14 Resultados/Impactos Esperados</b>	<b>27</b>
<b>5.15 Indicadores de Monitoramento e Avaliação</b>	<b>29</b>
<b>5.16 Formas de Fiscalização</b>	<b>31</b>
<b>5.17 Identificação das Instalações Físicas para execução do serviço</b>	<b>31</b>
<b>6) Identificação o Coordenador Técnico Do Serviço</b>	<b>34</b>
<b>Anexo- Fotos</b>	

## ANEXO II - PROPOSTA TÉCNICA DE TRABALHO

### 1) IDENTIFICAÇÃO DA ORGANIZAÇÃO DA SOCIEDADE CIVIL

Nome da Organização: Associação Educacional e Beneficente Vale da Bênção (AEBVB) - Casa Nova Vida		
Data da Constituição: 10/07/1983		
CNPJ: 50.811.330/0002-16	Data da Inscrição no CNPJ: 22/08/1986	
Endereço: Av. Dr. Américo Figueiredo nº 645		
Cidade / UF: Sorocaba/SP	Bairro: Jardim Simus	CEP: 18055-131
Telefone: (15) 32211309	Fax: (15) 32211309	
Site: <a href="http://www.valedabecao.org.br">www.valedabecao.org.br</a>		
Email: <a href="mailto:casanovavida@hotmail.com">casanovavida@hotmail.com</a> / <a href="mailto:casanovavida@valedabencao.org.br">casanovavida@valedabencao.org.br</a>		
Horário de funcionamento: 24 horas - Ininterruptas		
Dias da semana: Não há recesso		

### 1.2) INSCRIÇÕES E REGISTROS

Inscrição no CMAS	Nº 06
Registro no CMDCA	Nº 133
Inscrição no CNAS	Nº 897/2003
Inscrição no CMI	Nº ---
CEBAS – último registro e validade	Nº 71000.0460/2017-43 – 45 Portaria 215/2018, item 5, de 27/08/2018 – Validade: 08/02/2018 a 07/02/2021. Protocolo de Renovação: 235874.0026987/2020, de 18/12/2020.
Utilidade Pública: <input type="checkbox"/> Federal <input checked="" type="checkbox"/> Estadual <input checked="" type="checkbox"/> Municipal	Lei nº 9.025 - 26/11/1994 Lei nº 5.201-16/09/1996

Outros: Cadastro Pró Social- Código de identificação: SEADS/OS 4302/1986

### 1.3) COMPOSIÇÃO DA ATUAL DIRETORIA ESTATUTÁRIA

<b>Presidente ou Representante legal da entidade: Jonathan Ferreira dos Santos</b>		
<b>Cargo: Presidente</b>	<b>Profissão: Ministro de confissão religiosa</b>	
<b>CPF: 149.959.919/19</b>	<b>RG: 49.959.491/5</b>	<b>Órgão Expedidor: SSP</b>
<b>Vigência do mandato da diretoria atual</b>	<b>De 03/03/2023 a 02/03/2025</b>	

### 1.4) RELAÇÃO DOS DEMAIS DIRETORES

<b>Nome do Diretor: Eguinaldo Hélio de Souza</b>		
<b>Cargo: Vice-presidente</b>	<b>Profissão: Ministro de confissão religiosa</b>	
<b>CPF: 149.959.919/19</b>	<b>RG: 49.959.491/5</b>	<b>Órgão Expedidor: SSP/SP</b>
<b>Nome do Diretor: Ilda Rocha de Araújo</b>		
<b>Cargo: Primeiro secretário</b>	<b>Profissão: Ministra de confissão religiosa</b>	
<b>CPF: 051.991.799/00</b>	<b>RG: MG 49.959.491/5</b>	<b>Órgão Expedidor: SSP/MG</b>
<b>Nome do Diretor: Elio Zarpelon</b>		
<b>Cargo: Segundo secretário</b>	<b>Profissão: Engenheiro Civil</b>	
<b>CPF: 419.959.919/19</b>	<b>RG: 49.959.491/5</b>	<b>Órgão Expedidor: SSP/SP</b>
<b>Nome do Diretor: Elaine Cristina Costa</b>		
<b>Cargo: Primeira tesoureira</b>	<b>Profissão: Coordenadora</b>	
<b>CPF: 419.959.919/19</b>	<b>RG: 49.959.491/5</b>	<b>Órgão Expedidor: SSP/SP</b>
<b>Nome do Diretor: Sílvia Oliveira França</b>		
<b>Cargo: Segundo tesoureiro</b>	<b>Profissão: Tesoureira</b>	
<b>CPF: 169.929.929/86</b>	<b>RG: 49.959.491/5</b>	<b>Órgão Expedidor: SSP/SP</b>
<b>Nome do Diretor: Átila Alves dos Reis</b>		
<b>Cargo: Vogal</b>	<b>Profissão: Músico</b>	
<b>CPF: 291.959.199/68</b>	<b>RG: 49.959.491/5</b>	<b>Órgão Expedidor: SSP/SP</b>

## 2) ÁREA DA ATIVIDADE

### Preponderante:

Assistência Social     Saúde     Educação     Cultura     Esporte

### Secundária, quando houver: (pode assinalar mais de 1)

Assistência Social     Saúde     Educação     Cultura     Esporte

## 2.1) NATUREZA DA ORGANIZAÇÃO SOCIAL

Atendimento     Assessoramento     Defesa e garantia de direitos

## 3) IDENTIFICAÇÃO DO SERVIÇO POR PROTEÇÃO

Básica     Especial de Média Complexidade     Especial de Alta Complexidade

## 4) VALOR DA PROPOSTA

R\$ 114.061,61

## 5) TIPO DE SERVIÇO A SER OFERTADO

Serviço de Acolhimento Institucional, na modalidade de **Abrigo Institucional** para crianças e adolescentes de ambos os sexos, na faixa etária de 0 a 17 anos, 11 meses e 29 dias.

## 5.1) PÚBLICO ALVO

Serão atendidos 20 crianças e adolescente de 0 a 17 anos, 11 meses e 29 dias, de ambos os sexos, conforme a medida protetiva.

## 5.2) IDENTIFICAÇÃO DO TERRITÓRIO PARA EXECUÇÃO DO SERVIÇO

A abrangência territorial é a região Regional Oeste, a qual conta com uma rede socioassistencial protetiva estabelecida, formada pelos serviços de proteção social especial CREAS Oeste, os serviços de proteção social básica CRAS Zona Oeste I – Ipiranga, CRAS Zona Oeste II – Nova Esperança, CRAS Vila Helena, além dos demais que compõem a rede de serviços socioassistenciais

### 5.3) IDENTIFICAÇÃO DO VOLUME DE SERVIÇOS

Serão ofertadas 20 vagas.

### 5.4) DESCRIÇÃO DA REALIDADE

O município de Sorocaba possui uma população estimada em 738.128 habitantes, apresentando um crescimento de 6,1% no ano de 2022, sendo classificado entre um dos maiores municípios do Brasil, seja em população ou em geração de renda.

O desenvolvimento e crescimento da cidade trouxeram muitos benefícios, entretanto agudizam fragilidades e diversas expressões e manifestações da questão social.

Um reflexo deste se evidenciou nas condições de muitas famílias, as quais viram o progresso e desenvolvimento econômico de Sorocaba esgarçar suas funções enquanto núcleo de proteção e cuidado.

No contexto atual, agudizados pelo reflexo do mundo pós pandêmico, afetaram crianças e adolescentes, famílias e o ambiente como um todo, trazendo fragilidade na capacidade de proteção social e provisão de muitas famílias.

Estas famílias tiveram suas vidas atravessadas pelas desigualdades estruturais, se encontrando desprotegidas nas suas reproduções sociais (moradia, alimentação, emprego, renda), quando a falta de proteção social atinge seu ápice, geram uma crise maior, onde não conseguem garantir minimamente esta reprodução, tendo seus filhos retirados do seio familiar, ou seja, culminando na aplicação de medida de proteção.

As crianças e adolescentes acolhidas na Casa Nova Vida são vítimas de diversos tipos de violência e violação de direitos tais como negligência, abandono, violência doméstica e sexual, vivenciando também situações de uso abusivo de álcool e drogas, sendo os últimos motivos os maiores motivos dos acolhimentos ocorridos durante a pandemia. O uso de substâncias psicoativas pelos pais ou responsáveis é o segundo motivo de acolhimento no Brasil antes da pandemia e se enquadra nas questões de saúde mental – uma problemática que exige ações articuladas na prevenção e na recuperação das pessoas.



A medida protetiva tem caráter provisório e excepcional, aplicada somente após o esgotamento de todos os recursos de manutenção da criança e do adolescente na família de origem, deve ser a última alternativa de medida protetiva, como forma de transição para reintegração familiar ou colocação em família substituta.

Dados da Unicef de 2021 trazem um alerta sobre a pandemia e seus reflexos maléficos na saúde mental, apontando que no Brasil mais de 22%, uma a cada sete crianças ou adolescentes entre 10 e 19 anos vive com algum transtorno mental já diagnosticado.

Estes números refletem no cotidiano de muitas crianças e adolescentes que se encontram sob medida de proteção, onde hoje em nosso SAICA verificamos que há mais de 75% da população acolhida com sofrimento e demandas em saúde mental e emocional, sendo necessário repensar as estratégias de cuidados integrais afim de melhor ofertar oportunidade de ressignificarem suas histórias, sendo necessário complementar e subsidiar ações e estratégias para além do que já é preconizado nas orientações técnicas deste Serviço.

### 5.5) DESCRIÇÃO DO SERVIÇO A SER OFERTADO

Com o recurso das emendas parlamentares realizaremos três intervenções, uma na instituição denominada “Customização da Área Externa”, outra denominada “Eu no Mundo” e a outra “ Kombi da Alegria”.

Serviço Socioassistencial de Proteção Especial de Alta Complexidade na modalidade de Acolhimento Institucional para crianças e adolescentes de modo provisório e excepcional, sob medida de proteção, em situação de risco pessoal e social, cujas famílias ou responsáveis encontrem-se temporariamente impossibilitados de cumprir sua função de cuidado e proteção.

O Serviço de Acolhimento deve despender o cuidado integral da criança e do adolescente, englobando todos os níveis de atenção, cuidados, seguranças socioassistenciais e direitos destes sujeitos em desenvolvimento.



- Manutenção: Customizar o espaço destinado a área externa de recreação (quadra), realizando reparos estruturais.
- Espaço disponibilizado para atender familiares, acolhidos, voluntários, parceiros e equipe técnica deste SAICA. Trazendo mudanças e adequações para o espaço melhor atender ao público.
- O artigo 71 do ECA;

A criança e ao adolescente têm direito à informação, cultura, lazer, esportes, diversões, espetáculos e serviços que respeitem sua condição peculiar de pessoa em desenvolvimento.

Diante desta perspectiva buscamos ambientes com diferentes propostas e ampliando seus estímulos, de modo benéfico e objetivando desenvolver fortalecer os vínculos e psicossociais, possibilitando momentos de interação na perspectiva de criar um espaço de vivências, trocas de experiências, informações, dinâmicas.

## 5.6) OBJETIVO GERAL

Este plano tem por objetivo incrementações nas atividades para atender o melhor interesse de crianças e adolescentes, integralmente e em todas as esferas de direitos, que se encontram sob medida proteção acolhidas no Serviço Acolhimento Institucional– Casa Nova Vida.

Customizar o espaço destinado a área externa de recreação, realizando reparos estruturais. Visando o melhor interesse aos acolhidos, equipe SAICA, familiares e voluntários.

## 5.7) OBJETIVOS ESPECÍFICOS

- Oferecer acesso ao lazer;
- Qualificar, estruturar e melhorar os serviços;
- Aprimorar atividades que elevem a autoestima e desperte potencialidades;
- Realizar revitalização e manutenção do espaço institucional, limpeza da quadra;
- Manutenção parcial do alambrado, manutenção parcial da estrutura metálica, manutenção da mureta-arrimo, execução podas de árvores, revitalização e pintura;
- Tornar os espaços adequados as atividades de recreacionais e eventos sociais;

## 5.8) METODOLOGIA DO SERVIÇO

- A elaboração deste projeto é baseada na necessidade de apresentar proposta de melhoria nas instalações, o objetivo desta customização é garantir ambiente seguro e melhor infraestrutura da quadra, oferecendo qualidade e bem-estar aos atendidos, seus familiares e equipe deste SAICA.

- Assim que ocorrer a aprovação iniciaremos as intervenções de manutenção, limpeza e revitalização da quadra, pintura, poda de árvores, para otimizar os espaços segue anexo dos espaços. O empreiteiro realizará os serviços de manutenção dos espaços citados acima, para melhoria das instalações, que se encontra em péssimo estado de conservação, pois está danificado por fatores climáticos e por utilização de longos anos sem manutenção, ou seja, não foi realizada manutenção desde a 2011, ano este que se instalou neste endereço.

- As compras dos materiais necessários para a execução do serviço serão realizadas por uma empresa especializada, a qual realizará os serviços de manutenção.

- A administração da entidade prestará contas ao financiador por meio de documentos que demonstrem a utilização do recurso adquirido e os resultados obtidos por meio do projeto.

- O projeto “Eu no Mundo”, se iniciara no mês subsequente a sua aprovação e ocorrerá um destino diferente por mês. A agencia se responsabilizara pelos ingressos, alimentação e transporte. Em novembro “Encontro Animal” no Zoológico de São Paulo, em dezembro “Dia de Piscina” no Wentn Wild, Dia de Parque”, no Parque Hopi Hari e “Dia na Roça”, na Fazenda dos Contos” em Ibiúna.
- Realizar a manutenção do veículo Kombi conforme orçamentos que integram este programa e que contempla restauração mecânica do veículo que atende o transporte das crianças e adolescentes

#### **5.9) ATIVIDADES DESENVOLVIDAS (inserir quantas atividades forem necessárias)**

##### **ATIVIDADE 1.1: “Encontro animal”, Passeio ao Zoológico de São Paulo.**

- **Objetivo Específico:**

Reconhecer a responsabilidade de todos no processo de preservação da natureza e manutenção de valores culturais;

Valorizar as riquezas dos Patrimônios Histórico e Cultural;

Estímulo a observação, socialização das ideias e interação com todos os membros do grupo;

Contribuir para o desenvolvimento integral do ser humano: aprendizagem, conhecimento e diversão;

- **Meta qualitativa:**

A visita deve enfatizar respeito e cuidado para com a fauna e evidenciar que o zoológico concentra seus esforços nas necessidades individuais dos animais, não apenas na alimentação, mas também nos estímulos intelectuais e interações sociais que ocorrem por meio do enriquecimento ambiental.

- Meta quantitativa:

Realizar as atividades com 100% das crianças e dos adolescentes.

- Definição dos parâmetros a serem utilizados para aferição do cumprimento das metas:

A periodicidade de aferição das atividades ocorrerá no acontecimento de cada evento. E posteriormente com as reuniões e de oficinas socioeducativas.

- Periodicidade da avaliação de Metas:

A avaliação de metas ocorrerá de forma mensal, no acontecimento da atividade, e será desenvolvida pela equipe técnica com o instrumental de avaliação observacional diariamente. De acordo com a programação dos parques.

As atividades durarão em média 9 horas diária durante o funcionamento do parques com pausas programadas para refeições, com horário de início previsto das 9 horas e termino as 16 horas.

- Forma de conduzir:

Equipe especializada em excursões disponibilizada e treinada pela empresa contratada para conduzir aos locais de visitaçao.

Reuniões com o grupo para estabelecer as regras dos estabelecimentos visitados, elaboração de roteiro com horários previstos para as refeições, divisão dos acolhidos entre cuidadores para melhor organização das atividades. Registro por meio de fotos durante o evento e anotações posteriores ao conhecimento adquirido, emoções e expectativas e realidades encontradas.

Será um único dia de visitaçao data prevista 09 de Novembro de 2023, com saída as 7:00 e retorno as 20:00, de acordo com as pausas previstas para refeição.

Com atividades completares nos dias posteriores ao passeio, como forma de registro e de avaliação. Realizando duas oficinas semanais, com duração de uma hora respeitando a agenda médica, escolar e outros até que todos sejam atendidos.

- Profissionais envolvidos:

Funcionários da Casa Nova Vida como responsáveis pelo acompanhamento em nas atividades, zelando pela segurança e conforto dos acolhidos, equipe técnica de apoio para casos onde seja necessário durante as atividades propostas e empresa Mima Turismo responsável pelo transporte, ingressos e alimentação do grupo envolvido nas atividades.

- Resultados específicos:

Fortalecer a sociabilidade sendo priori para uma boa vivência comunitária em todos os âmbitos. Ampliar suas experiências e favorecendo a aprendizagem pela utilização dos diferentes espaços, a fim de estimular a socialização de 100% de nossa população (crianças e adolescentes)

- Resultados esperados:

Compreensão do mundo além de oferecer oportunidades para que regulem seus sentimentos. Lidar com frustração e se relacionar com os outros auxiliando no desenvolvimento cognitivo e social e capacidade de nos conhecer como indivíduo e como parte de um meio social.

- Resultados quantitativos:

100% de crianças e adolescente quanto a espaços com a promoção de novos estímulos emocional, fisiológico e comportamental.

- Resultados Qualitativos:

Crianças e adolescentes com melhor cooperação, autonomia, concentração, e integração social

4

## **ATIVIDADE 1.2: “Dia de Piscina”, Passeio ao Parque Wet’n Wild.**

- **Objetivo específico:**

Estimular a socialização;

Transmitir valores e hábitos culturais;

Trabalhar a relação do homem com ambiente natural.

- **Meta qualitativa:**

Fortalecer os estímulos e recreação dentro das atividades propostas no parque, através de atividades físicas e para crianças e adolescentes de acordo com sua faixa etária. Esse processo se dá através da convivência de diversos desses indivíduos, dentro de locais especializados que transmitem tais valores indiretamente, por meio da recreação e da atividade física.

- **Meta quantitativa:**

Realizar as atividades com 100% das crianças e dos adolescentes.

Definição dos parâmetros a serem utilizados para aferição do cumprimento das metas:

A periodicidade de aferição das atividades ocorrerá no acontecimento de cada evento.

E posteriormente com as reuniões e de oficinas socioeducativas.

- **Periodicidade da avaliação de Metas:**

A avaliação de metas ocorrerá de forma mensal, no acontecimento da atividade, e será desenvolvida pela equipe técnica com o instrumental de avaliação observacional diariamente. De acordo com a programação dos parques.

As atividades durarão em média 9 horas diárias durante o funcionamento dos parques com pausas programadas para refeições, com horário de início previsto das 9 horas e término as 19 horas.

49

- **Forma de conduzir:**

Equipe especializada em excursões disponibilizada e treinada pela empresa contratada para conduzir aos locais de visitação.

Reuniões com o grupo para estabelecer as regras dos estabelecimentos visitados, elaboração de roteiro com horários previstos para as refeições, divisão dos acolhidos entre cuidadores para melhor organização das atividades. Registro por meio de fotos durante o evento e anotações posteriores ao conhecimento adquirido, emoções e expectativas e realidades encontradas.

Será um único dia de visitação data prevista 05 de Dezembro de 2023, com saída as 9:00 e retorno as 19:00, de acordo com as pausas previstas para refeição.

Com atividades completares nos dias posteriores ao passeio, como forma de registro e de avaliação. Realizando duas oficinas semanais, com duração de uma hora respeitando a agenda médica, escolar e outros até que todos sejam atendidos.

- **Profissionais envolvidos:**

Funcionários da Casa Nova Vida como responsáveis pelo acompanhamento em nas atividades, zelando pela segurança e conforto dos acolhidos, equipe técnica de apoio para casos onde seja necessário durante as atividades propostas e empresa Mima Turismo responsável pelo transporte, ingressos e alimentação do grupo envolvido nas atividades.

- **Resultados específicos:**

Fortalecer a sociabilidade sendo priori para uma boa vivência comunitária em todos os âmbitos. Ampliar suas experiências e favorecendo a aprendizagem pela utilização dos diferentes espaços, a fim de estimular a socialização de 100% de nossa população (crianças e adolescentes).

- **Resultados esperados:**

Compreensão do mundo e além de oferece oportunidades para que regulem seus sentimentos. Lidar com afrustração e se relacionar com os outros auxiliando no

desenvolvimento cognitivo e social e capacidade de nos conhecer como indivíduo e como parte de um meio social.

- Resultados quantitativos:

100% de crianças e adolescentes quanto ao acesso a locais de interação social.

- Resultados qualitativos

Crianças e adolescentes com melhor cooperação, autonomia, concentração, e integração social

### **ATIVIDADE 1.3: “Dia de Parque”, Passeio ao Parque Hopi Hari.**

- Objetivo Específico:

Proporcionar aos usuários oportunidades de desenvolvimento afetivo, cognitivo e social;

Desenvolver o espírito de grupo e contribuir para a convivência saudável;

Vivenciar atividades de recreação e lazer, afim de proporcionar um bom desenvolvimento físico e emocional;

- Meta qualitativa:

A recreação deve fazer parte do cotidiano do indivíduo, pois a mesma auxilia no desenvolvimento individual, social, expressão corporal e criatividade, onde são capazes de desenvolver suas habilidades.

Promoção de ações que vislumbrem o pleno desenvolvimento neuropsicomotor e cognitivo atendendo suas particularidades e especificidades inerentes ao seu desenvolvimento. Fortalecer seu direito de brincar a fim de primar pelo seu bom desenvolvimento psicossocial.

- Meta quantitativa:

Realizar as atividades com 100% das crianças e dos adolescentes.

- Definição dos parâmetros a serem utilizados para aferição do cumprimento das metas:

A periodicidade de aferição das atividades ocorrerá no acontecimento de cada evento. E posteriormente com as reuniões e de oficinas socioeducativas.

- Periodicidade da avaliação de Metas:

A avaliação de metas ocorrerá de forma mensal, no acontecimento da atividade, e será desenvolvida pela equipe técnica com o instrumental de avaliação observacional diariamente. De acordo com a programação dos parques.

As atividades durarão em média 9 horas diária durante o funcionamento dos parques com pausas programadas para refeições, com horário de início previsto das 9 horas e termino as 19 horas.

- Forma de conduzir:

Equipe especializada em excursões disponibilizada e treinada pela empresa contratada para conduzir aos locais de visitaç o.

Reuni es com o grupo para estabelecer as regras dos estabelecimentos visitados, elabora o de roteiro com hor rios previstos para as refei es, divis o dos acolhidos entre cuidadores para melhor organiza o das atividades. Registro por meio de fotos durante o evento e anota es posteriores ao conhecimento adquirido, emo es e expectativas e realidades encontradas.

Ser  um  nico dia de visita o data prevista 14 de Dezembro de 2023, com sa da as 9:00 e retorno as 21:00, de acordo com as pausas previstas para refei o.

Com atividades completares nos dias posteriores ao passeio, como forma de registro e de avalia o. Realizando duas oficinas semanais, com dura o de uma hora respeitando a agenda m dica, escolar e outros at  que todos sejam atendidos.



- Profissionais envolvidos:

Funcionários da Casa Nova Vida como responsáveis pelo acompanhamento em nas atividades, zelando pela segurança e conforto dos acolhidos, equipe técnica de apoio para casos onde seja necessário durante as atividades propostas e empresa Mima Turismo responsável pelo transporte, ingressos e alimentação do grupo envolvido nas atividades.

- Resultados específicos:

Fortalecer a sociabilidade sendo priori para uma boa vivência comunitária em todos os âmbitos. Ampliar suas experiências e favorecendo a aprendizagem pela utilização dos diferentes espaços, a fim de estimular a socialização de 100% de nossa população (crianças e adolescentes).

- Resultados esperados:

Compreensão do mundo e além de oferece oportunidades para que regulem seus sentimentos. Lidar com frustração e se relacionar com os outros auxiliando no desenvolvimento cognitivo e social e capacidade de nos conhecer como indivíduo e como parte de um meio social.

- Resultados quantitativos:

100% de crianças e adolescente quanto a espaços com a promoção de novos estímulos emocional, fisiológico e comportamental.

- Resultados qualitativos

Crianças e adolescentes com melhor cooperação, autonomia, concentração, e integração social.

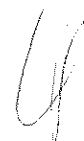

#### **ATIVIDADE 1.4: “Na roça”, Passeio a Fazenda dos Contos.**

- **Objetivo Específico:**

Reconhecer a importância dos animais, a interdependência a outras espécies, características, semelhanças, diferenças e hábitos;

Explorar os sons, habitat e experiências com animais;

Observar, pesquisar e registrar informações sobre os animais.

- **Meta qualitativa:**

O contato com a natureza, a possibilidade de plantar e colher os próprios alimentos e a liberdade que o campo oferece, são, sem dúvidas, sinônimo de felicidade e qualidade de vida. Mesmo sem todas as facilidades oferecidas pelo meio urbano, na zona rural é simples e deliciosa.

A vida no campo pode nos despertar para diferentes sentimentos, emoções e reflexões sobre a vida nos proporcionando uma excelente oportunidade.

- **Meta quantitativa:**

Realizar as atividades com 100% das crianças e dos adolescentes.

- Definição dos parâmetros a serem utilizados para aferição do cumprimento das metas:

A periodicidade de aferição das atividades ocorrerá no acontecimento de cada evento. E posteriormente com as reuniões e de oficinas socioeducativas.

- **Periodicidade da avaliação de Metas:**

A avaliação de metas ocorrerá de forma mensal, no acontecimento da atividade, e será desenvolvida pela equipe técnica com o instrumental de avaliação observacional diariamente. De acordo com a programação dos parques.

As atividades durarão em média 9 horas diária durante o funcionamento dos parques com pausas programadas para refeições, com horário de início previsto das 9 horas e termino as 19 horas.

- **Forma de conduzir:**

Equipe especializada em excursões disponibilizada e treinada pela empresa contratada para conduzir aos locais de visitação.

Reuniões com o grupo para estabelecer as regras dos estabelecimentos visitados, elaboração de roteiro com horários previstos para as refeições, divisão dos acolhidos entre cuidadores para melhor organização das atividades. Registro por meio de fotos durante o evento e anotações posteriores ao conhecimento adquirido, emoções e expectativas e realidades encontradas.

Será um único dia de visitação data prevista 19 de Dezembro de 2023, com saída as 7:30 e retorno as 17:30, de acordo com as pausas previstas para refeição.

Com atividades completares nos dias posteriores ao passeio, como forma de registro e de avaliação. Realizando duas oficinas semanais, com duração de uma hora respeitando a agenda médica, escolar e outros até que todos sejam atendidos.

- **Profissionais envolvidos:**

Funcionários da Casa Nova Vida como responsáveis pelo acompanhamento em nas atividades, zelando pela segurança e conforto dos acolhidos, equipe técnica de apoio para casos onde seja necessário durante as atividades propostas e empresa Mima Turismo responsável pelo transporte, ingressos e alimentação do grupo envolvido nas atividades.

- **Resultados específicos:**

Fortalecer a sociabilidade sendo priori para uma boa vivência comunitária em todos os âmbitos. Ampliar suas experiências e favorecendo a aprendizagem pela utilização dos diferentes espaços, a fim de estimular a socialização de 100% de nossa população (crianças e adolescentes).

- **Resultados esperados:**

Compreensão do mundo e além de oferece oportunidades para que regulem seus sentimentos. Lidar com frustração e se relacionar com os outros auxiliando no desenvolvimento cognitivo e social e capacidade de nos conhecer como indivíduo e como parte de um meio social.

- **Resultados quantitativos:**

100% de crianças e adolescentes quanto a espaços com a promoção de novos estímulos emocional, fisiológico e comportamental.

- **Resultados Qualitativos**

Crianças e adolescentes com melhor cooperação, autonomia, concentração, e integração social.

#### **ATIVIDADE 1.5: Nome da atividade: Customização da área externa.**

- **Objetivo específico:**

Realizar melhoria e manutenção dos espaços físicos da instituição que está danificado, principalmente com danos estruturais, entre eles pintura, substituição de estrutura metálicas e alambrados, regularização do muro - arrimo, recuperação do piso da quadra.

- **Meta Quantitativa:**

Melhoria nas instalações da infraestrutura do espaço institucional, com manutenção.

- **Meta Qualitativa:**

Realizar manutenção da quadra, estrutura metálica, pintura, limpeza, estrutura do muro - arrimo, revitalização.

- **Definição dos parâmetros a serem utilizados para aferição do cumprimento das metas:**

A periodicidade de aferição das atividades ocorrerá no acontecimento de cada etapa da obra. E posteriormente com as reuniões entre a equipe de obras e a diretoria do SAICA.

- Periodicidade da avaliação de Metas:

A avaliação de metas ocorrerá de forma diária, no acontecimento da atividade, e será desenvolvida pela equipe técnica com o instrumental de avaliação observacional diariamente. De acordo com a programação da equipe de obras, e das condições climáticas.

- Forma de conduzir:

Equipe especializada em reparos estruturais e de acabamento, disponibilizara e treinada pela empresa contratada para conduzir e orientar as atividades propostas. As atividades durarão em média 9 horas diária, durante os dias da semana de segunda-feira a sexta-feira com pausas programadas para refeições, com horário de início as 8 horas e termino as 17 horas.

- Profissionais envolvidos:

Funcionários da Casa Nova Vida, equipe técnica de apoio e empresa qualificada para excussão.

- Resultados específicos:

Recuperação do espaço destinado a quadra, recuperando da sua estrutura de modo a garantir e melhorias para o laser e a recreação.

- Resultados esperados:

Espaço acolhedor, garantindo e preservando o direito ao esporte e lazer. Em um local seguro e acolhedor.

- Resultados quantitativos:

100% de crianças e adolescentes quanto ao acesso ao local de interação social.

CP

- Resultados Qualitativos

Crianças e adolescentes com melhor cooperação, autonomia, concentração, e integração social.

### ATIVIDADE 1.6: "A Kombi da Alegria" Manutenção Veicular

- Objetivo específico:

Realizar a manutenção conforme orçamentos que integram este programa que contempla restauração mecânica do veículo que atende o transporte das crianças e adolescentes.

- Meta Quantitativa:

Realizar os reparos necessários para o bom funcionamento do veículo.

- Meta Qualitativa:

Realizar serviços de manutenção do veículo que apresenta vários problemas de funcionamento mecânicos dificultando o seu uso no dia a dia.

- Forma de conduzir:

Oficina técnica especializada em manutenção e reparo de veículo. A compra das peças necessárias para a execução dos serviços de manutenção e restauração será realizada pela oficina que ofereceu o melhor orçamento, para execução dos serviços de manutenção listados.

- Profissionais envolvidos:

Equipe técnica especializada em manutenção e reparo, fornecida pela oficina contratada.

- Resultados específicos:

Recuperação do veículo - **Manutenção do Veículo da Casa Nova Vida - VW - Kombi, 2003, branca, placas DHP0G65**, destinado para transporte adequado e seguro para nossas crianças e adolescentes.

- Resultados quantitativos:

100% das crianças e adolescentes da Casa Nova Vida serão beneficiados.

- Resultados Qualitativos

Crianças e adolescentes com melhor cooperação, autonomia, concentração, e integração social.

### 5.10) VIGÊNCIA DO PLANO DE TRABALHO E CRONOGRAMA DE EXECUÇÃO

#### I – Indicar o período de vigência deste plano de trabalho

A vigência será a partir da assinatura do Termo até 31 de dezembro 2023.

#### II – Etapas de execução das atividades, respeitado o prazo de início do serviço

Atividade	Dias	Horário	Mese													
			1	2	3	4	5	6	7	8	9	10	11	12		
Customização da Quadra	SEGUNDA A SEXTA	8:00 as 17:00		X	X	X										
“ENCONTRO ANIMAL” Zoologico de São Paulo.	09/11	7:00 as 20:00			X											
“ DIA DE PISCINA ” WENT WILD	05/12	9:00 as 19:00				X										
“DIA DE PARQUE” Hopi Hari	14/12	9:00 as 21:00				X										
“NA ROÇA” Fazenda dos contos	19/12	7:30 as 17:30				X										
“ A KOMBI DA ALEGRIA ”	SEGUNDA A SEXTA	10:00 as 17:00		X												

### 5.11) RECURSOS HUMANOS NECESSÁRIOS

Cargo	Qt.	Nível de escolaridade	Jornada de Trabalho	Horário de início e fim da jornada diária de trabalho	Forma de Contratação	Atribuições
Coordenadora	01	Superior	40hrs semanais	Segunda a sexta das 8h às 17h.	CLT	Prestação de Contas e Supervisão dos prestadores de serviços terceirizados.
Assistente Social	01	Superior	30hrs semanais	Segunda a sexta das 10h às 16h.	CLT	- Prestação de Contas e Supervisão dos prestadores de serviços terceirizados.
Psicóloga	01	Superior	40hrs semanais	Segunda a sexta das 8h às 17h.	CLT	Prestação de Contas e Supervisão dos prestadores de serviços terceirizados.
Pedagoga	01	Superior	30hrs semanais	Segunda a sexta das 8h às 17h.	MEI	Prestação de Contas e Supervisão dos prestadores de serviços terceirizados.

Não haverá impacto financeiro relativo a recursos humanos nas atividades contempladas neste projeto.



## 5.12) ARTICULAÇÃO DE REDE *Atuação dentro da rede de proteção social*

O SAICA Casa Nova Vida tem desenvolvido um trabalho com excelência e qualidade. Como participante do Sistema de Garantia dos Direitos da Criança e Adolescente – SGDCA e do Sistema Socio jurídico, este SAICA atua integralmente na perspectiva de rede, juntamente com os demais serviços que fazem parte desta rede.

Estas ações vislumbram articulação junto ao Conselho Tutelar, Defensoria Pública do Estado de São Paulo, Ministério Público, Vara da Infância e Juventude, Justiça Restaurativa.

As articulações ainda perfazem as políticas de saúde em níveis estadual e municipal – Unidades Básica de Saúde – UBS, Unidades Hospitalares; política de assistência social através da oferta de serviços de proteção social básica e especial – Centro de Referência de Assistência Social – CRAS e Centro Especializado de Assistência Social – CREAS, como também dos demais serviços socioassistenciais,; política municipal e estadual de educação, habitação, entre outras políticas, a fim de contemplar, integralmente as demandas por este atendida.

Instituição/Orgão	Natureza da Interface
SECID	Monitoramento e avaliação do serviço, como também gestão de vagas e supervisão técnica.
Vara da Infância e Juventude	Acompanhamento, monitoramento e avaliação.
CRAS	Encaminhamentos para mediações entre familiares dos acolhidos, na referência do território de moradia familiar, sempre que necessário.
CREAS	Acompanhamento sociofamiliar e articulação da rede de serviços socioassistenciais. Encaminhamento ao serviço especializado as crianças e adolescentes em situação de risco; quando movido do afastamento do convívio familiar envolver, violência intrafamiliar (física, psicológica, sexual, negligência grave) de modo a garantir uma atuação complementar e sinérgica, evitando sobreposições contraditórias.
CAPSIJ	Acompanhamento pelo serviço de saúde mental; no sentido de garantir à criança e adolescente com deficiência ou necessidades específicas de saúde, acolhidos no serviço, reintegrando à família de origem ou encaminhados a família substituta, acesso do tratamento e medicamentos

SUS	Atendimento prioritário e humanizado.
Conselho Tutelar	Acompanhamento de situação familiar de crianças e adolescentes acolhidos; aplicação de outras medidas protetivas quando necessário; apoio a reintegração familiar; dentre outros.
Ministério Público	Apoio na implementação do Plano de Atendimento Individual e Familiar, por meios da aplicação de outras medidas protetivas quando necessário; acompanhamento do processo de reintegração familiar dos 20 acolhidos.
Rede de ensino público municipal e estadual	Parceria para a inserção dos acolhidos nas escolas municipais e estaduais da região.
Órgãos que desenvolvam Programa de Jovem Aprendiz	Parceria, inscrição e inserção de acolhidos em idade para concorrerem em processos de aprendizagem e de inclusão do mercado de trabalho (adolescente aprendiz e estagio);
Serviço de Convivência e Fortalecimento de Vínculos	Garantia do direito a Convivência Comunitária a através da participação em Serviço de Convivência e Fortalecimento de Vínculos e parcerias para realização cursos profissionalizantes e em atividades de convivência comunitária.
Defensoria Publica	Articulação e coparticipação na garantia às famílias, às crianças e aos adolescentes o exercício de participação e expressão de vontade das crianças e dos adolescentes (artigo 100, parágrafo único, inciso XII do ECA), do contraditório e da ampla defesa expressa no artigo 101, § 2º do ECA. Apoio na implementação do Plano de Atendimento Individual e Familiar, como também na responsabilização dos agressores nos casos de violência contra a criança ou adolescente e na investigação de paternidade e pensão alimentícia, quando for o caso. Também proporciona o apoio na agilização do atendimento de crianças e de adolescentes acolhidos e de suas famílias, entre outros.
Banco de Alimentos	Garantir o direito a segurança alimentar e segura e, a partir da doação combater a desnutrição e a obesidade, proporcionado dentro da atenção integral a este segmento mais saúde, bem-estar, menor evasão e melhor assimilação na escola, maior inclusão social.
Mesa Brasil – SESC São Paulo	Garantir o direito a segurança alimentar e segura e, a partir da garantia via doação combater a fome, ao desperdício e a má distribuição de alimentos. Formação na área através das ações educativas, participando de cursos, treinamentos e oficinas sobre orientações no preparo, armazenamento, aproveitamento integral e diversidade de cardápio — visando, assim, diminuir o desperdício.

### 5.13) CONDIÇÕES E FORMAS DE ACESSO DOS USUÁRIOS E FAMÍLIAS

#### Condições de Acesso:

As condições de acesso se dão a partir da determinação do Poder Judiciário e por requisição do Conselho Tutelar, ou outra autoridade competente, sendo que nestes últimos o Poder Judiciário deverá ser comunicado, conforme previsto no art. 93 do ECA, os quais encaminham as famílias das crianças e adolescentes para este Serviço.

#### Formas de Acesso:

Por determinação do Poder Judiciário e por requisição do Conselho Tutelar, ou outra autoridade competente, sendo que nestes últimos o poder judiciário deverá ser comunicado, conforme previsto no art. 93 do ECA.

### 5.14) RESULTADOS/IMPACTOS ESPERADOS

Os resultados e impactos esperados na efetivação deste serviço são:

- 100% de redução das violações dos direitos socioassistenciais, seus agravamentos ou reincidência;
- 100% de indivíduos e famílias incluídas em serviços e com acessos a oportunidades;
- Rompimento do ciclo de violência doméstica e familiar.
- 100% de crianças e adolescentes em acolhimento com seus direitos garantidos, convivendo em ambiente seguro, desenvolvendo relacionamentos saudáveis e princípios de ética e cidadania;
- 100% de crianças e adolescentes sendo atendidos em suas especificidades e particularidades de modo integral por todas as políticas públicas e sociais, sendo respeitada a condição de sujeito de direito e prioritário em suas atenções;



- Crianças e adolescentes sendo inserido em programas de cultura, esporte, lazer oferecido pela rede de atendimento e tendo a elevação da autoestima, a qual contribuirá para a saúde emocional e física, das crianças e adolescentes;
  - Ampliação de conhecimentos, habilidades, atitudes que favoreçam o crescimento pessoal, autonomia e promova o protagonismo infanto-juvenil;
  - 100% de fortalecimento da convivência familiar e comunitária;
  - Acompanhamento familiar efetivo e que prime pelo fortalecimento do convívio, de suas emoções e socialmente a fim da reinserção familiar ou a colocação em famílias substitutas;
  - Crianças e adolescentes sendo fortalecidas emocionalmente através de atendimento psicológico, pedagógico e social de forma individual, grupal e coletivo;
  - Adolescentes preparados para o mercado de trabalho;
  - Desenvolvimento de relacionamentos saudáveis e princípios de ética e cidadania;
  - Aprendizagem significativa, ao privilegiar atividades que levem em conta as experiências prévias das crianças e adolescentes, estabelecendo relações entre o conhecimento e situações do cotidiano;
  - Sentimento de cooperação, fortalecida pela interação, cooperação e a participação ativa;
  - Autonomia, através da elaboração de projetos pessoais, principalmente os adolescentes, que estão se preparando para o exercício da vida profissional e desligamento do acolhimento institucional.
- 
- 100% de crianças e adolescentes em contato com familiares e com seus vínculos preservados;
  - 80% das crianças e adolescentes com seus vínculos familiares fortalecidos;
  - 80% das famílias biológicas e extensas assíduas e participantes na vida da criança e adolescente acolhido;
  - Diminuição de 90% do período de acolhimento a fim de que não exceda o prazo estabelecido pelo ECA;

**5.15) INDICADORES DE MONITORAMENTO E AVALIAÇÃO**

INDICADORES			
Nº	ATIVIDADE	RESULTADOS QUALITATIVOS	RESULTADOS QUANTITATIVOS
01	Ofertar às crianças e adolescentes em ambientes e cuidados que promovam seu desenvolvimento integral;	<ul style="list-style-type: none"> <li>- Oferecer ações que vislumbrem o desenvolvimento biopsicossocial de forma saudável;</li> <li>- Garantir o acesso a tratamento e acompanhamentos especializados;</li> <li>- Preservar a integridade física e mental da criança e do adolescente, a fim de não onerar processos de revitalização.</li> <li>- Preservar a integridade física e mental da criança e do adolescente, a fim de não onerar processos de revitalização.</li> </ul>	<ul style="list-style-type: none"> <li>- 100% de crianças e adolescentes atendidos em suas singularidades e particulares;</li> <li>- 100% de crianças e adolescentes orientados quanto a violência;</li> <li>- 100% de crianças e adolescentes atendidos em suas questões de saúde.</li> </ul>
02	Reduzir a ocorrência de risco, seu agravamento ou sua reincidência, que demandaram	<ul style="list-style-type: none"> <li>- Proporcionar a preservação de sua identidade, integridade, sua história de vida, ou seja, sua individualidade;</li> <li>- Proporcionar que suas vivências</li> </ul>	<ul style="list-style-type: none"> <li>- 100% de crianças e adolescentes com compreensão quanto a aplicação da medida de proteção e suas motivações.</li> </ul>

	<p>esta                  modalidade                  e de                  atendimento;                  o;</p>	<p>sejam pautadas pelo respeito a si                  próprio e aos outros,                  fundamentadas em princípios éticos                  de justiça e cidadania.</p>	
<p>10</p>	<p>Facilitar a                  apropriação                  e                  ressignificaç                  ão, por                  parte das                  crianças e                  adolescente                  s, de                  sua história                  de vida,                  de forma                  cuidadosa,                  sem                  julgamentos                  e                  com respeito                  às                  diferenças;</p>	<p>- Garantir as proteções sociais                  através do assegurar das                  seguranças sociais de acolhida, de                  vivencia e convivência familiar e                  comunitária;                  - Acolher de forma integral,                  garantindo o respeito às                  particularidades e a condição de                  sujeito em desenvolvimento;                  - Garantir as proteções sociais                  através do assegurar das                  seguranças sociais de acolhida, de                  vivencia e convivência familiar e                  comunitária;                  - Acolher de forma integral,                  garantindo o respeito às                  particularidades e a condição de                  sujeito em desenvolvimento;</p>	<p>- 100% de crianças e                  adolescentes                  com compreensão                  quanto a                  aplicação da medida de                  proteção e                  suas motivações;                  - 100% de crianças e                  adolescentes                  acolhidos em suas                  especificidades;                  - 100% de crianças e                  adolescentes                  atendidos e acolhidos                  quanto aos                  seus processos de                  anteriores e                  ressignificação.</p>

Os indicadores de monitoramento e avaliação perfazem os seguintes itens, a saber:

Indicadores de avaliação:

- Desenvolvimento individual;
- Desenvolvimento das atividades;
- Envolvimento e participação dos responsáveis;
- Postura e atuação dos funcionários;
- Organização interna dos grupos de trabalho;
- Alcance das metas propostas;
- Qualidade dos serviços prestados;
- Envolvimento e participação da comunidade;
- Relevância dos serviços na vida das pessoas atendidas, dos funcionários e da comunidade local.

#### 5.16) FORMAS DE FISCALIZAÇÃO

Serão realizadas visitas mensais pela diretoria com intuito de avaliar a consecução do plano de trabalho.

Serão revisados mensalmente os relatórios de execução do objeto.

Será realizada anualmente pesquisa de satisfação com os usuários do serviço.

#### 5.17) IDENTIFICAÇÃO DAS INSTALAÇÕES FÍSICAS PARA EXECUÇÃO DO SERVIÇO

A Organização Social possui neste momento espaço físico/núcleo(s) de atendimento para a execução do Serviço?  Sim  Não

Núcleo 1 / Endereço: Avenida Américo Figueiredo, 645 – Jardim Simus.

Locado  Próprio  Cedido

Condições de acessibilidade

Sim  Parcialmente  Não possui

<b>Descrição e quantificação dos ambientes disponíveis</b>	<b>Equipamentos/moveis disponíveis para o desenvolvimento do serviço</b>	<b>Materiais de consumo disponíveis para o desenvolvimento do serviço</b>
Sala de TV e de Estar com espaço suficiente para acomodar 20 atendidos e educadores na qual será oportunizadas sessões de cinema e programa de entretenimento, espaço de convivência e integração	4 sofás (dispostos em ambas as salas), 2 aparelhos televisores	Não se aplica
Sala de jantar/copa com espaço suficiente para acomodar o número de usuários atendidos, tem por objetivo ser um espaço de convivência e socialização, refeições, eventos, festa.	2 mesas, 25 cadeiras, 1 réchaud	
Ambiente de Estudo para a realização de atividades pedagógicas de acompanhamento e desenvolvimento escolar	1 mesa grande para estudo, 2 cadeiras de escritório, 2 estantes pré-fabricadas coloridas	Material pedagógico tais como papel sulfite, lápis preto, lápis de cor, tinta guache, pinceis, cadernos, papel cartão, papel dobradura, caneta esferográfica vermelha, preta, azul; giz de cera, tinta de impressora, cola, cola com glitter.
Cozinha com espaço suficiente para acomodar os utensílios e mobiliário para preparar alimentos	1 fogão industrial, 1 microondas, 1 geladeira, 1 geladeira com freezer de 2 portas tipo inverso, armários de alvenaria	Gêneros alimentícios em geral, materiais descartáveis tais toucas de proteção, luvas de proteção, copos descartáveis.
Dispensa para armazenamento dos gêneros alimentícios	Armários de alvenaria, 2 geladeiras	Gêneros alimentícios em geral, materiais descartáveis tais toucas de proteção, luvas de proteção, copos descartáveis.
Quartos guarnecidos de espaço suficiente para acomodar camas, beliches e berços dos usuários, com a presença de espaço individualizado para a guarda de	2 camas individuais, 9 camas do tipo beliche, 1 berço com trocador	

pertences pessoais.		
Área de Serviço com espaço suficiente para acomodar utensílios, objetos e produtos de limpeza, espaço no qual vem a propiciar a higienização e asseio indumentas.	3 máquinas de lavar roupa, 1 armário com chave para a guarda de produtos de limpeza	Produtos de limpeza e higiene em geral.
Área externa espaço que possibilita o convívio e brincadeiras, lazer, a fim de desenvolver seu direito de desenvolver o brincar, área de convivência comunitária, Horta Planejada	1 quadra poliesportiva, 3 escorregadores, 1 estação com balança e escorregador tipo casinha, 1 trepa-trepa, 1 casa de bonecas	Materiais esportivos, bola de futebol de salão, rede para trave de futebol de salão.
Sala para a equipe técnica com espaço e mobiliário suficiente para o desenvolvimento de atividades de natureza técnica e administrativas.	3 computadores completos, 1 impressora de uso comum, 3 mesas para computadores, 3 cadeiras giratórias de escritório, 3 cadeiras de escritório comum, 1 aparelho telefônico.	Materiais de escritório de uso gerais tais como papel sulfite, canetas esferográficas, grampos para grampeador, cliques de papel, caderno universitário, tinta para impressora, borracha, lápis.
Sala de coordenação/atividades administrativas com espaço e mobiliário suficiente para o desenvolvimento de atividades de natureza administrativa.	1 arquivo para pastas suspensas, 2 armários multiuso, 2 arquivos pequenos, 1 computador completo, 1 impressora de uso comum, 1 cadeira giratória de escritório, 1 mesa para computador do tipo estação.	Materiais de escritório de uso gerais tais como papel sulfite, canetas esferográficas, grampos para grampeador, cliques de papel, caderno universitário, tinta para impressora, borracha, lápis.
Banheiro	A residência é composta por 4 banheiros, respeitando as especificações técnicas.	Material de higiene tais como sabonetes, papel higiênico, xampu, condicionador, entre outros.

*CP*

## 6) IDENTIFICAÇÃO DO COORDENADOR DO SERVIÇO

Nome completo: Valeria Ortiz Fulco

Formação: Pedagogia

Telefone para contato: (15) 32211309

E-mail do coordenador: casanovavida@hotmail.com/

Sorocaba, 16 de outubro de 2023.

  
**Jonathan Ferreira dos Santos**  
RG 1.850.401-7  
Presidente - AEBVB

**Anexos:**

**FOTOS LIMPEZA DA QUADRA**

A Quadra Esportiva, está em condições precárias com total inviabilidade de uso, com riscos de acidentes por parte das crianças, uma vez que possui muita terra e areia advinda do período de chuvas, vindas do terreno vizinho que fica um nível acima em relação a quadra.

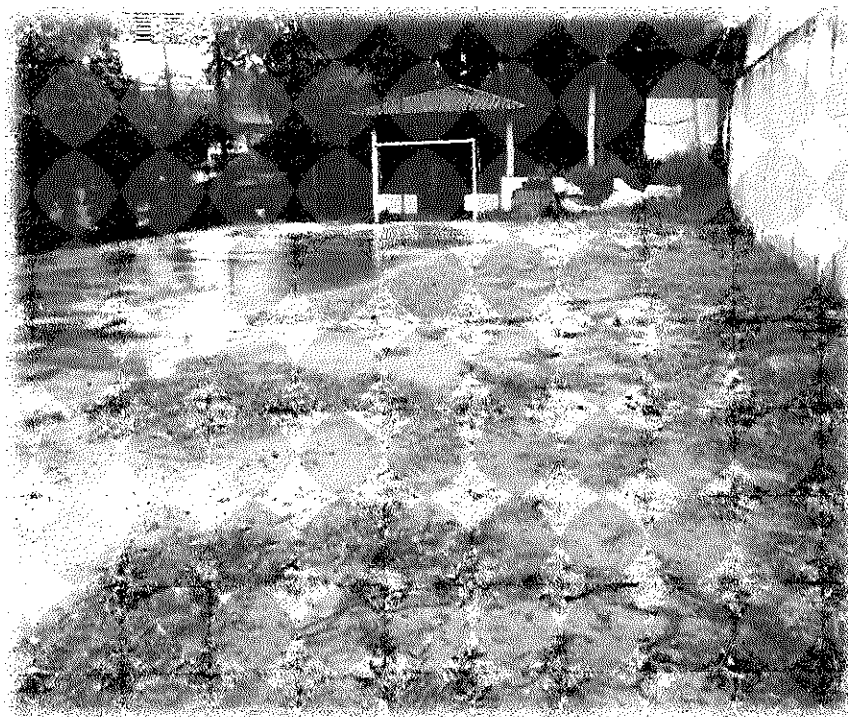

A

## MANUTENÇÃO PARCIAL DO ALAMBRADO

Os Alambrados estão danificados e comprometidos, com falhas em vários pontos, apresentando avançado estado de corrosão.



Ponto danificado

*Q*

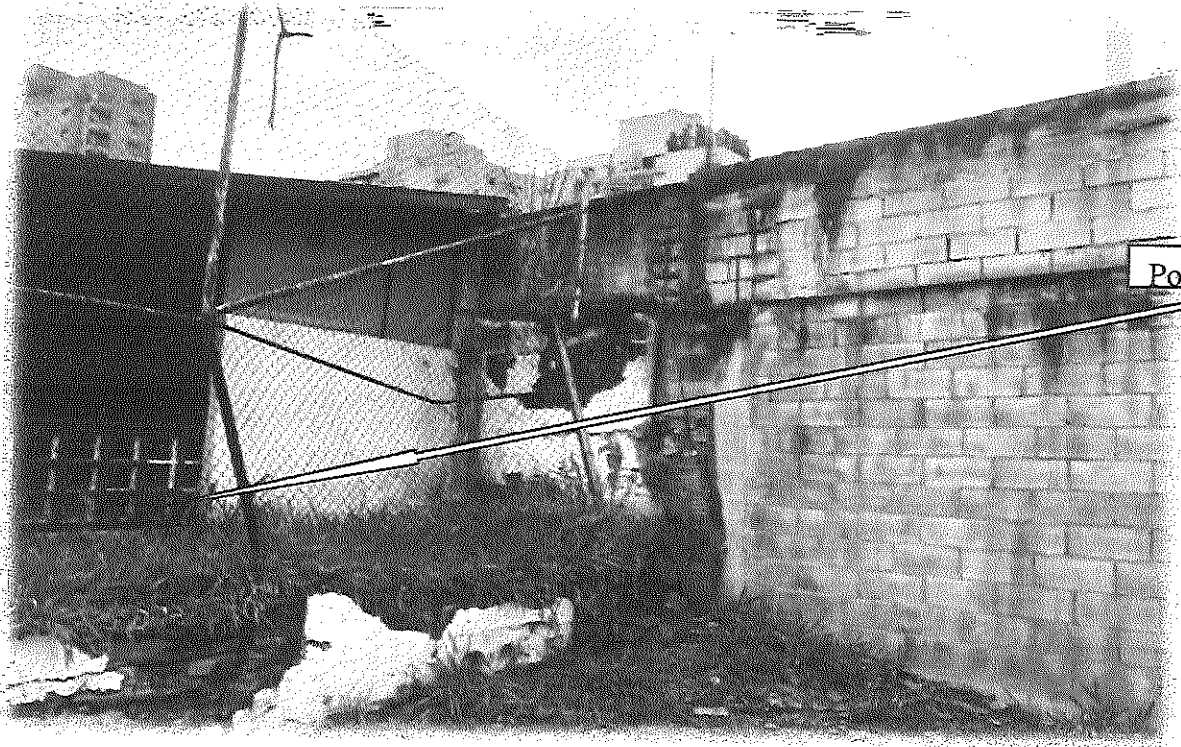

Ponto danificado

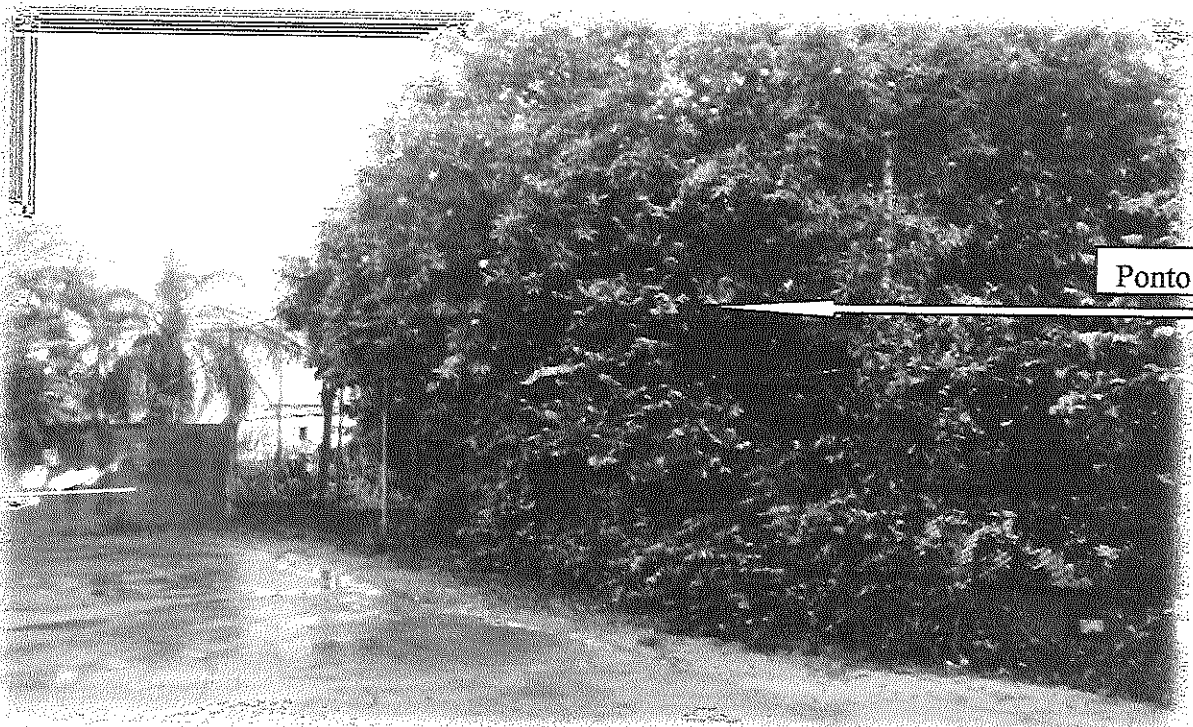

Ponto danificado

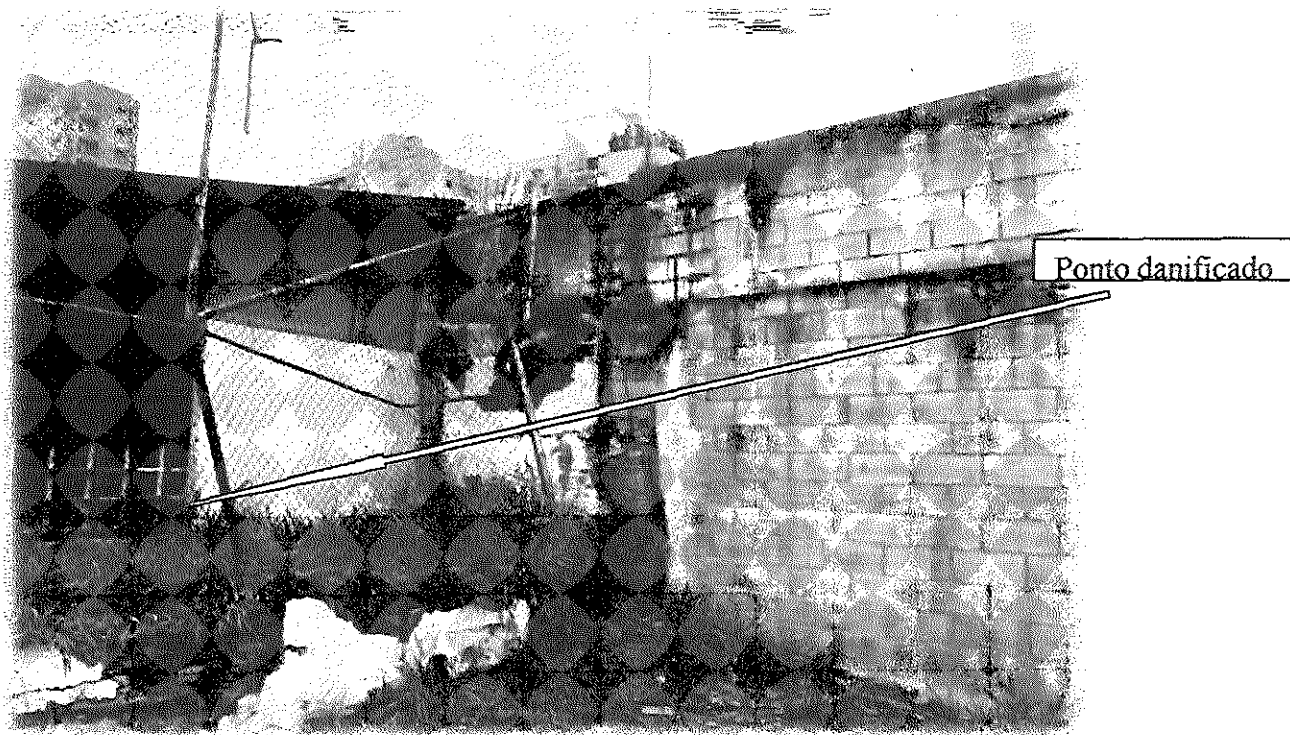

### MANUTENÇÃO PARCIAL DA ESTRUTURA METÁLICA ALAMBRADO

Ocorreu um desmoronamento do muro lateral, ao qual já foi arrumado, porém desencadeou o comprometimento de parte da estrutura metálica.

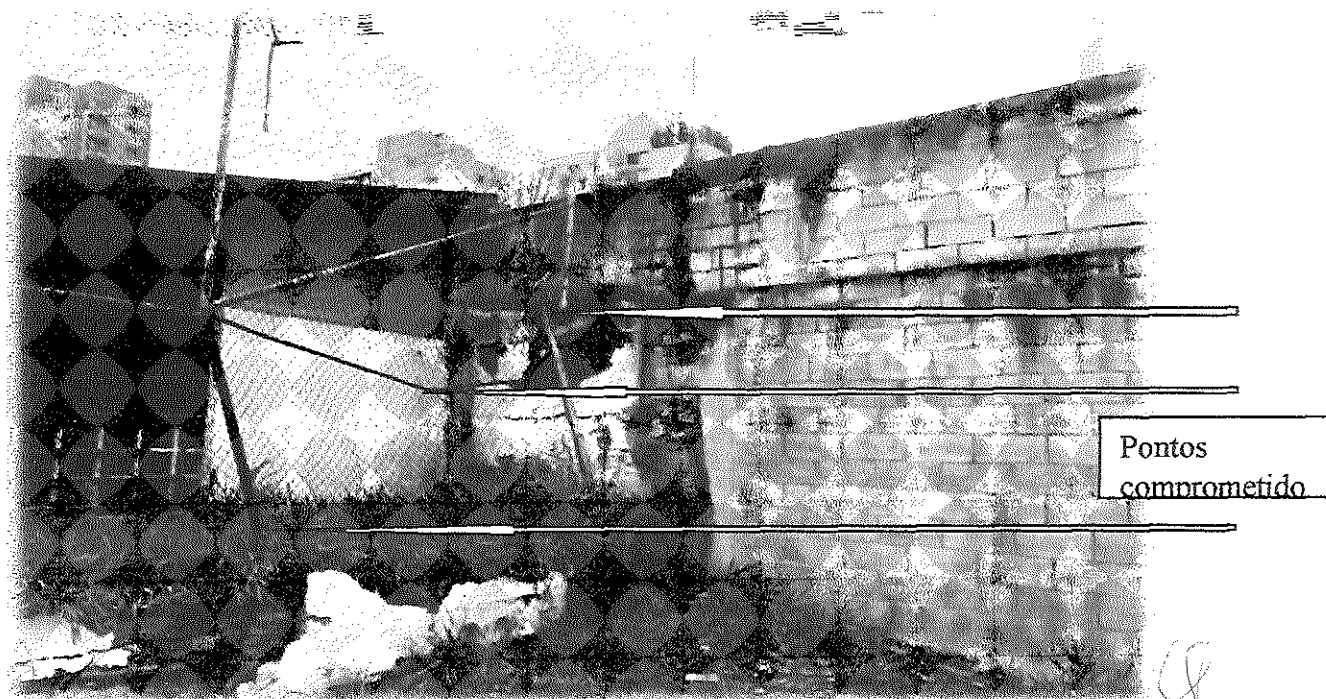

### MANUTENÇÃO MURETA / ARRIMO LATERAL QUADRA

Ocorreu o desmoronamento parcial do muro de contenção, onde será necessário a manutenção completa, realizando escavação para construção dos elementos estruturais e posterior arranque de alvenaria.

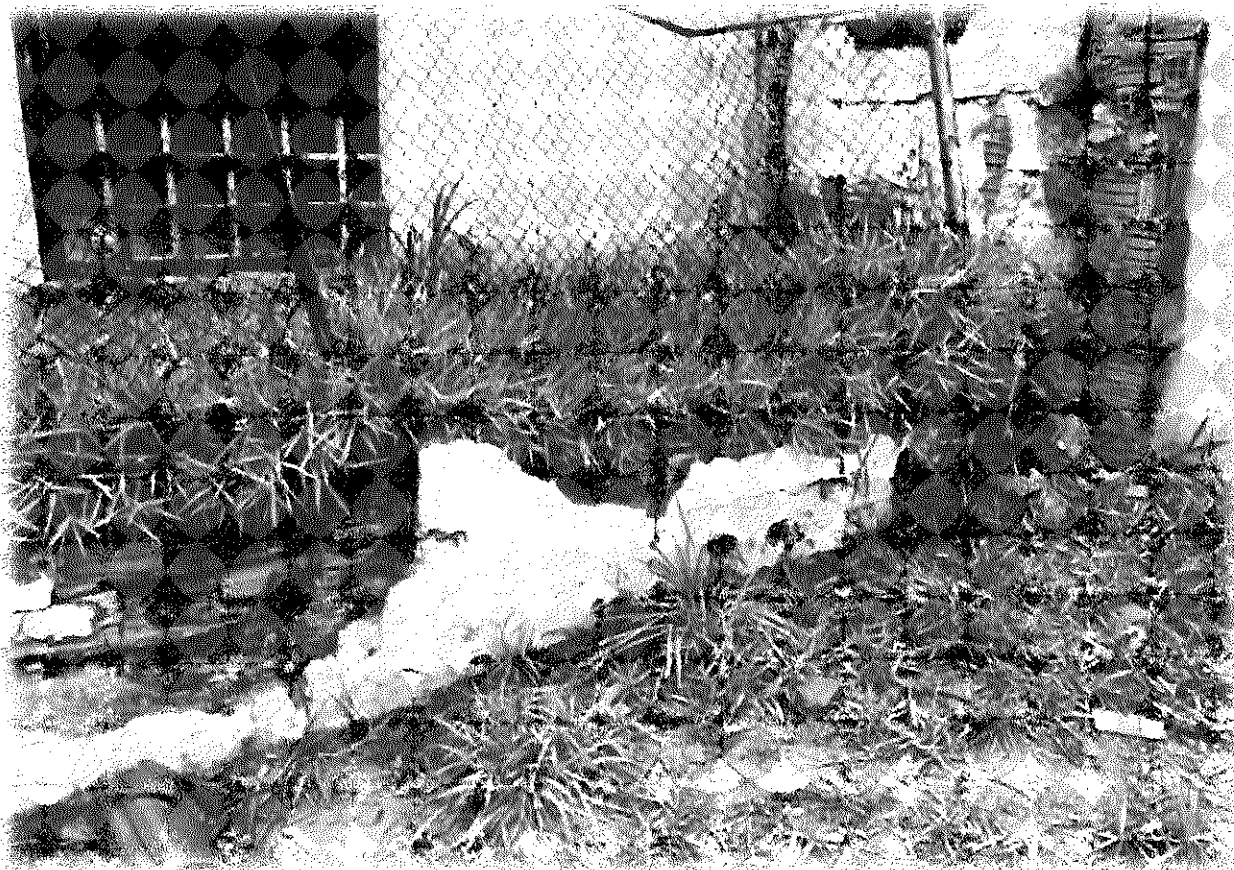

### EXECUÇÃO DA PODA DE ÁRVORES, MANUTENÇÃO DA PINTURA

Toda a lateral da quadra está com a árvore invadindo e comprometendo a estrutura do alambrado e da estrutura metálica, necessitando assim, a manutenção de poda da árvore, inclusive prevendo uma linha de corte recuada do alambrado, para não haver novamente a invasão dos galhos de árvore a linha do alambrado.

④

## MANUTENÇÃO PINTURA

Após a conclusão do item 01. MANUTENÇÃO LIMPEZA DA QUADRA deste documento, será necessário a manutenção da conservação do piso da quadra, necessitando assim, ser realizado o hidrojateamento, a retirar de maneira profunda das impurezas e sujeira do piso, para posteriormente aplicação da tinta.

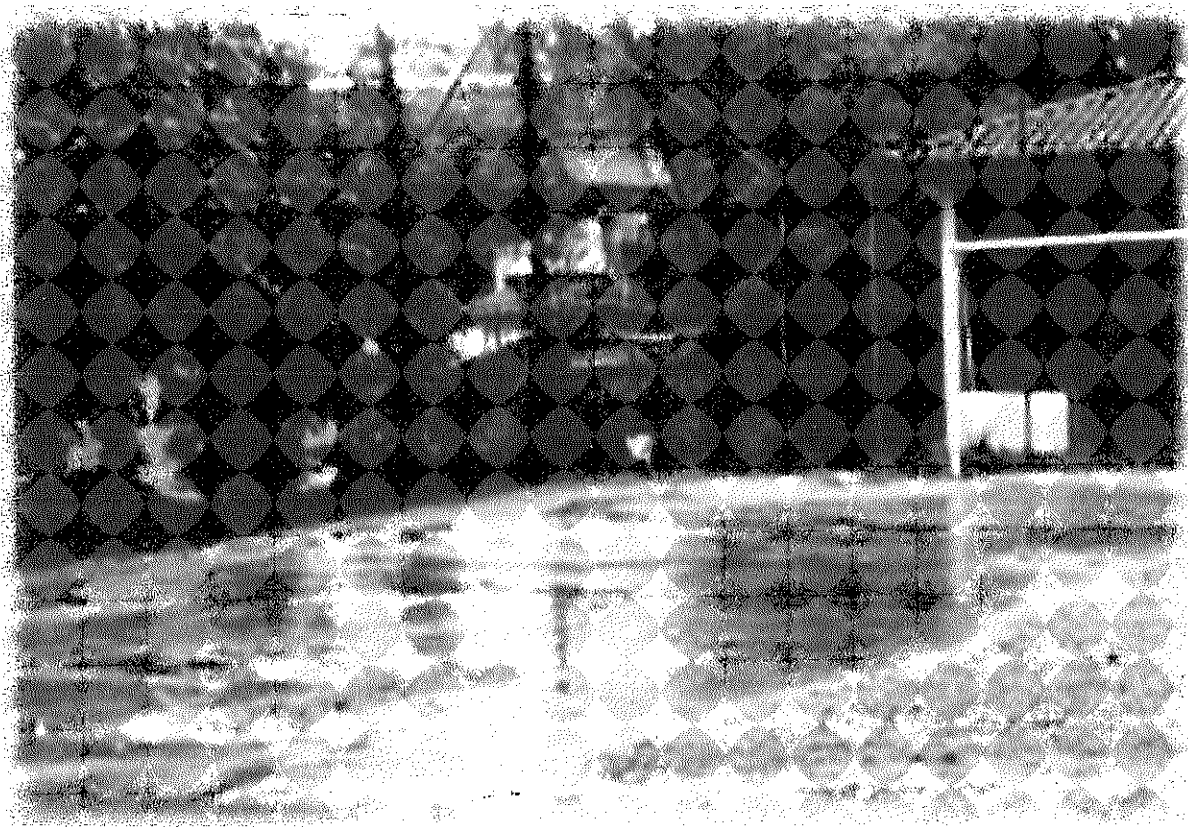

CP

**ANEXO III - PROPOSTA DE PREÇO DE TRABALHO**

Nome da Organização:

ASSOCIAÇÃO EDUCACIONAL E BENEFICENTE VALE DA BENÇÃO - ABRIGO NOVA VIDA

CNPJ:

50.811.330/0002-16

Endereço:

Rua Dr. Américo Figueiredo, 645 - Jardim Simus - Sorocaba/SP

EXECUÇÃO DO SERVIÇO DE:

Manutenção e Revitalização da Quadra de Esportes e 4 Passeios: no Zoológico de São Paulo, no Wentn Wild, no Parque Hopi Hari e na Fazenda dos Contos Ibluna.

CRONOGRAMA DE DESEMBOLSO					
Mês 1 R\$ 0,00	Mês 2 R\$ 0,00	Mês 3 R\$ 0,00	Mês 4 R\$ 0,00	Mês 05 R\$ 0,00	Mês 06 R\$ 0,00
Mês 7 R\$ 0,00	Mês 8 R\$ 0,00	Mês 9 R\$ 0,00	Mês 10 R\$ 3.485,96	Mês 11 R\$ 52.076,15	Mês 12 R\$ 58.499,50

**PLANILHA ORÇAMENTÁRIA – RECURSO PÚBLICO**

	Mês 1	Mês 2	Mês 3	Mês 4	Mês 5	Mês 6	Mês 7	Mês 8	Mês 9	Mês 10	Mês 11	Mês 12	Total Previsto
<b>GÊNEROS ALIMENTÍCIOS</b>	0,00	0,00	0,00		0,00	0,00	0,00	0,00	0,00	0,00	0,00	0,00	0,00
Itens Básico	0,00	0,00	0,00	0,00	0,00	0,00	0,00	0,00	0,00	0,00	0,00	0,00	0,00
<b>OUTROS MATERIAIS DE CONSUMO</b>	0,00	0,00	0,00		0,00	0,00	0,00	0,00	0,00	0,00	0,00	0,00	0,00
Material de Expediente	0,00	0,00	0,00	0,00	0,00	0,00	0,00	0,00	0,00	0,00	0,00	0,00	0,00
Material de Escritório	0,00	0,00	0,00	0,00	0,00	0,00	0,00	0,00	0,00	0,00	0,00	0,00	0,00
Material de Limpeza	0,00	0,00	0,00	0,00	0,00	0,00	0,00	0,00	0,00	0,00	0,00	0,00	0,00
<b>OUTROS SERVIÇOS DE TERCEIROS</b>	0,00	0,00	0,00	0,00	0,00	0,00	0,00	0,00	0,00	3.485,96	41.371,15	29.351,50	74.208,61
Serviços de Contabilidade	0,00	0,00	0,00	0,00	0,00	0,00	0,00	0,00	0,00	0,00	0,00	0,00	0,00
Serviços de Manutenção e Revitalização da Quadra de Esportes	0,00	0,00	0,00	0,00	0,00	0,00	0,00	0,00	0,00	-	41.371,15	29.351,50	70.722,65
Serviços de Manutenção Mecânica do Veículo da Casa Nova Vida	0,00	0,00	0,00	0,00	0,00	0,00	0,00	0,00	0,00	3.485,96	0,00	0,00	3.485,96
<b>UTILIDADES PÚBLICAS (7)</b>	0,00	0,00	0,00	0,00	0,00	0,00	0,00	0,00	0,00	0,00	0,00	0,00	0,00
Telefone destinado ao uso do Projeto	0,00	0,00	0,00	0,00	0,00	0,00	0,00	0,00	0,00	0,00	0,00	0,00	0,00
Internet destinado ao uso do Projeto	0,00	0,00	0,00	0,00	0,00	0,00	0,00	0,00	0,00	0,00	0,00	0,00	0,00
<b>COMBUSTÍVEL</b>	0,00	0,00	0,00	0,00	0,00	0,00	0,00	0,00	0,00	0,00	0,00	0,00	0,00
Combustível utilizado ao uso do Projeto	0,00	0,00	0,00	0,00	0,00	0,00	0,00	0,00	0,00	0,00	0,00	0,00	0,00
<b>PASSEIOS</b>	0,00	0,00	0,00	0,00	0,00	0,00	0,00	0,00	0,00	0,00	10.705,00	29.148,00	39.853,00
Ingressos, transporte e alimentação	0,00	0,00	0,00	0,00	0,00	0,00	0,00	0,00	0,00	0,00	10.705,00	29.148,00	39.853,00
<b>TOTAL PREVISTO</b>	0,00	0,00	0,00	0,00	0,00	0,00	0,00	0,00	0,00	3.485,96	52.076,15	58.499,50	114.061,61

Obs. O somatório dos valores na coluna "Total Previsto" é o mesmo do "Total Final"

JONATHAN FERREIRA DOS SANTOS  
PRESIDENTE DA AEBVB





U.F.A.S. - Universidade do Estado de São Paulo  
 Universidade do Estado de São Paulo  
 Unidade de Ensino de Biologia - São Carlos  
 Unidade de Ensino de Biologia - São Carlos

Item	Valor Unitário	Quantidade / Produto	Valor Mensal	Mês 01	Mês 02	Mês 03	Mês 04	Mês 05	Mês 06	Mês 07	Mês 08	Mês 09	Mês 10	Mês 11	Mês 12	Total Previsto
Bomba de combustível																
Bicos de injeção	199,00	4,00	799,96													
Jogo de velas	132,00	1,00	132,00													
Jogo de cabos	210,00	1,00	210,00													
Parafusos de freio	69,00	1,00	69,00													
Par de discos	450,00	1,00	450,00													
Par de tambor	440,00	1,00	440,00													
Par de rolamento de roda dianteira	70,00	2,00	140,00													
Unhos de óleo	35,00	4,00	140,00													
Filtro de combustível	35,00	1,00	35,00													
Filtro de ar	45,00	1,00	45,00													
Correia alternador	35,00	1,00	35,00													
Lâmpada do farol + Lanterna	40,00	1,00	40,00													
Mão de obra	850,00	1,00	850,00													
Subtotal			3.485,96													4.424,35
Item - Telefone Móvel a ser utilizado		Quantidade / Produto	Valor Mensal	Mês 01	Mês 02	Mês 03	Mês 04	Mês 05	Mês 06	Mês 07	Mês 08	Mês 09	Mês 10	Mês 11	Mês 12	Total Previsto
Telefone móvel - conta																
Subtotal																
Item - Combustível a ser utilizado	Valor Unitário	Quantidade / L	Valor Mensal	Mês 01	Mês 02	Mês 03	Mês 04	Mês 05	Mês 06	Mês 07	Mês 08	Mês 09	Mês 10	Mês 11	Mês 12	Total Previsto
Combustível																
Subtotal																
Item - Passagem a ser utilizado	Valor Unitário	Quantidade	Valor Mensal	Mês 01	Mês 02	Mês 03	Mês 04	Mês 05	Mês 06	Mês 07	Mês 08	Mês 09	Mês 10	Mês 11	Mês 12	Total Previsto
Ingresso de entrada (4 passagens 45 pessoas) por pessoa	266,19	45	11.978,55											10.705,00	25.148,00	
Locação de Transporte	1.992,14	4	7.968,56													
Alimentação (aproximado) - (4 passadas * 45 pessoas) por pessoa	473,95	42	19.905,92													
Subtotal			39.653,03											10.705,00	25.148,00	39.453,00
<b>TOTAL FINAL</b>			<b>3.485,96</b>											<b>52.076,15</b>	<b>56.499,20</b>	<b>114.061,01</b>

JONATHAN FERREIRA DOS SANTOS