

Associação Educacional e Beneficente Vale da Benção

CNPJ 50.811.330/0001-35

Balanco Patrimonial

Balancos Patrimoniais em 31 de dezembro de 2024 e 2023

Ativo	Nota	2024	2023	Passivo	Nota	2024	2023
Ativo Circulante		1.618.527,23	855.664,63	Passivo Circulante		178.372,80	165.821,67
Caixa e Equivalente Caixa	4.1	1.058.442,13	794.419,54	Fornecedores		6.361,62	11.390,78
Convênios a Receber	4.2	40.385,80	-	Obrigações Trabalhistas e Sociais	4.6	166.261,18	148.735,10
Outros Créditos	4.3	59.699,30	61.245,09	Contas a pagar		5.750,00	5.695,79
Titulos a receber - Vendas de Imóveis	4.4	460.000,00	-				
Ativo não Circulante		4.784.606,08	2.940.181,13	Passivo não Circulante		2.287.244,70	-
Titulos a receber - Vendas de Imóveis	4.4	2.020.000,00	-	Receitas Diferidas - Vendas de Imóveis	4.7	2.287.244,70	-
Terrenos e Edificações	4.5	4.211.906,73	4.409.322,75				
Máquinas, Móveis e Veículos	4.5	759.042,48	726.042,48	Patrimônio Social	4.8	3.937.515,81	3.630.024,09
(-) Depreciações Acumuladas	4.5	(2.206.343,13)	(2.195.184,10)	Patrimônio Social Acumulado		3.630.024,09	3.537.515,52
Total do Ativo		6.403.133,31	3.795.845,76	Superavit do Exercício		307.491,72	92.508,57
				Total do Passivo		6.403.133,31	3.795.845,76

Demonstrações dos Resultados Sociais Exercício findo em 31 de dezembro de 2024 e 2023

	Nota	2024	2023
Totais das Receitas		4.814.663,97	3.975.317,54
Subvenções com restrições	4.9		
Prefeitura Municipal de Sorocaba		1.379.555,80	976.566,80
Prefeitura Municipal de Araçariguama		240.428,10	218.571,00
Auxílios/Contribuições c/ restrições	4.10		
Prefeitura Municipal de Sorocaba		40.956,28	115.000,00
Doações			
Doações Pessoas Jurídicas		327.170,00	431.500,00
Doações Pessoas Físicas (não associadas)		223.440,45	298.022,77
Vendas de Bens e Serviços			
Serviços com Eventos		1.334.037,60	1.110.946,25
Vendas de Imobilizados		335.339,28	-
Outras Receitas			
Aluguéis e Condomínios		426.663,30	340.890,04
Defensoria Publica		1.029,51	-
Créditos NF Paulista		1.794,82	7.386,63
Receitas de Aplicações Financeiras		90.826,89	79.344,67
Receitas Gratuidades/ Isenção Cofins	4.11	40.021,13	33.328,29
Receitas Gratuidades/ INSS Patronal	4.11	324.190,14	318.022,02
Receitas Gratuidades/ Isenção IPTU	4.11	49.210,67	45.739,07
Totais das Despesas	4.12	4.507.172,25	3.882.808,97
Despesas Empregatícias		1.703.774,15	1.577.523,22
Outras Despesas		329.681,24	324.170,01
Pessoal sem vínculo empregatício		655.141,29	489.450,47
Despesas Administrativas		674.790,31	503.374,04
Despesas com Projetos/Atividades		33.812,00	31.129,00
Despesas com Consumos Diversos		951.457,25	752.139,63
Demais Despesas Associadas atividades		147.356,98	119.762,11
Despesas Patrimoniais		11.159,03	85.260,49
Superavits dos Exercícios		307.491,72	92.508,57

Demonstração dos Fluxos de Caixa Exercício findo em 31 de dezembro de 2024 e 2023

Método Indireto	2024	2023
Atividades Operacionais	(42.977,41)	109.849,04
Superavit Líquido do Exercício	307.491,72	92.508,57
Depreciações e amortizações	11.159,03	10.818,37
Resultado vendas ativos	(142.583,98)	-
Aumentos / Reduções		
Convênios a Receber	(40.385,80)	40.015,10
Outros Créditos	(2.478.454,21)	25.781,93
Fornecedores	(5.029,16)	7.720,78
Créditos Projetos a Incorrer	-	(67.400,00)
Obrigações Trabalhistas e Sociais	17.526,08	20.641,75
Contas a pagar	54,21	(20.237,46)
Receitas de Exercícios Futuros	2.287.244,70	-
Atividades Investimentos	307.000,00	(27.000,00)
Aquisição de Ativos imobilizados	(33.000,00)	(27.000,00)
Vendas de ativos imobilizados	340.000,00	-
Varição Líquida de Caixa	264.022,59	82.849,04
Movimento Líquido do Caixa e Equivalente Caixa		
Caixa e Equivalente Caixa em 01.01	794.419,54	711.570,50
Caixa e Equivalente Caixa em 31.12	1.058.442,13	794.419,54
Varição Líquida de Caixa	264.022,59	82.849,04

Demonstração das Mutações do Patrimônio Social Findo em 31 de dezembro de 2024 e 2023

	Patrimônio Social	Superavit	Saldo Acumulado
Em 31.12.2022	3.375.457,60	162.057,92	3.537.515,52
Tansferência para o Patrimônio Social	162.057,92	(162.057,92)	-
Superávit do Exercício	-	92.508,57	92.508,57
Em 31.12.2023	3.537.515,52	92.508,57	3.630.024,09
Tansferência para o Patrimônio Social	92.508,37	(92.508,37)	-
Superávit do Exercício	-	307.491,72	307.491,72
Em 31.12.2024	3.630.023,89	307.491,92	3.937.515,81

Documento assinado digitalmente

gov.br JONATHAN FERREIRA DOS SANTOS
Data: 07/03/2025 15:40:14-0300
Verifique em <https://validar.iti.gov.br>

Jonathan Ferreira dos Santos
Presidente

Araçariguama (SP), 31 de dezembro de 2024

REGISTRO DE PESSOA JURIDICA
DA COMARCA DE SÃO ROQUE SP
DIGITALIZADO

Nº 16481

CLAUDIO ROBERTO LOPES:0209014482
3
Digitally signed by CLAUDIO ROBERTO LOPES:0209014482
Date: 2025.03.07 10:58:45 -03'00'

Cláudio Roberto Lopes
Contador - CRC 1 SP 121.992/O-0

Associação Educacional e Beneficente Vale da Benção

CNPJ 50.811.330/0001-35

Notas Explicativas às Demonstrações Contábeis findas em 31 de dezembro de 2024

NOTA 01. – Contexto Operacional

A Associação Educacional e Beneficente Vale da Benção, também identificada pela sigla AEBVB, é uma entidade civil e filantrópica constituída sem objetivos lucrativos, com a finalidade de prestar serviços de caráter social, cultural e educacional, promovendo assistência social a crianças e adolescentes carentes, idosos e família, sem distinção de raça, credo político e religioso, através de creches, casa lar, abrigos, liberdade assistida, casas de recuperação, programas para terceira idade e refugiados.

A Entidade reconhecida de Utilidade Pública Federal, Decreto de 16.09.1997, Estadual Lei nº 9025 de 26.12.1994, Município de São Roque Lei nº 2100/92, Município de Sorocaba lei nº 5201 de 16.09.1996, Município de Araçatuba Lei nº 371/27.10.2004, registro no CNAS Conselho Nacional de Assistência Social nº 014077-09 de 17.09.1997, SEADS/SP inscrição nº 04/1063, SMAS/SP certificado nº 19.171, CRCE São Paulo nº 1348/2012, COMAS São Paulo inscrição nº 618/2012, CMAS Sorocaba inscrição nº 06 em 30.04.2010, CMAS Araçatuba inscrição nº 001/2000, segue a legislação específica do setor vigentes e normas do Estatuto Social.

NOTA 02. Apresentação das Demonstrações Contábeis

As demonstrações Contábeis foram elaboradas e estão apresentadas de acordo com as práticas contábeis adotadas no Brasil, com base nas disposições contidas na NBC ITG 2002 – Entidades sem finalidade de Lucro, NBC TG (R1) Subvenção e Assistência Governamentais, NBC TG 1000 – Contabilidade para pequenas e médias empresas.

NOTA 03. Resumo das Principais Políticas Contábeis

As principais políticas contábeis descritas em detalhes abaixo têm sido aplicadas de maneira consistente aos exercícios apresentados nessas demonstrações financeiras.

(a) Instrumentos Financeiros – Caixa e Equivalente de Caixa, abrangem saldos de caixa e bancos conta movimento, e os recursos financeiros que a Associação possui, que estão vinculados a projetos são apresentados nas rubricas de Recursos financeiros e projetos, Aplicações financeiras vinculadas demonstradas ao custo acrescido dos rendimentos auferidos até a data do balanço, tendo como contrapartida o resultado do exercício. Essas aplicações, embora de liquidez imediata, têm sua movimentação restrita, dependendo de autorização da Administração ou, quando requerido do poder público.

(b) Recursos financeiros do Contrato de Gestão e Recursos financeiros de Projetos - Estão representados por saldos bancários, demonstrados ao custo, e aplicações Financeiras de curto prazo, demonstradas ao custo acrescido dos rendimentos auferidos até a data do balanço, a serem aplicados na execução do contrato de gestão ou dos projetos. No caso os projetos e rendimentos auferidos nas aplicações financeiras são apropriados na rubrica de créditos de projetos sociais a incorrer.

(c) Transações em moeda estrangeira – Ativos monetários recebidos em moedas estrangeiras são convertidos pela taxa de câmbio na data da transação e são geralmente reconhecidos no resultado.

(d) Imobilizado - Os itens do imobilizado são demonstrados ao custo histórico de aquisição ou doação, deduzido do valor da depreciação e de qualquer perda não recuperável acumulada. A depreciação é calculada usando o método linear para alocar seus custos e tendo como base, não considerando o valor residual dos bens.

(e) Fornecedores - as contas a pagar a fornecedores são obrigações a pagar por bens ou serviços que foram adquiridos no curso normal das atividades, as referidas contas a pagar são classificadas como passivo circulante se o pagamento for devido de até um ano.

(f) Créditos de Projetos Sociais a Incorrer - estão representados substancialmente pelos valores recebidos dos convênios com órgãos Públicos e doações particulares para execução dos projetos sociais, o montante ainda não utilizado ficam registrados no passivo circulante representado pela parcela que ainda deverá ser aplicada nos projetos acrescidos dos rendimentos financeiros auferidos decorrentes de sua aplicação.

(g) Provisões- são reconhecidas quando a associação tem uma obrigação presente legal ou implica como resultado de eventos passados e é provável que uma saída de recursos seja necessária.

(h) Tributos – A associação por ser sem fins lucrativos não está sujeita à incidência do imposto de renda e nem da contribuição sobre os resultados apurados em cada Exercício.

(i) Patrimônio Líquido – Constituído pela dotação inicial de seus instituidores e por doações recebidas de terceiros, acrescido ou diminuído do superávit ou déficit apurado em cada exercício.

(j) Contas de Resultados Apuração do superávit (déficit) – Exceto as receitas de doações para custeios que são registradas por ocasião do efetivo recebimento dos recursos, as demais receitas e despesas são reconhecidas pelo regime de competência durante o exercício, A receita de gratuidade está representada pelas isenções de Tributos e Contribuições Sociais sobre a folha de salários.

(L) Benefícios a empregados - A Associação não mantém planos de pensão, previdência privada ou qualquer outro plano de aposentadoria ou de benefícios para os empregados e dirigentes.

(m) Normas e interpretações ainda não adotadas - novas normas e alterações de normas foram efetivas para exercícios iniciados após 1º de janeiro de 2016 e não foram adotadas na preparação destas demonstrações financeiras. As normas mais relevantes ainda não adotadas pela Associação são seção 17 e 27 da TG 1000, Associação planeja adotar estas normas em momento oportuno.

NOTA 04. Detalhamento dos Saldos

4.1 Caixa e Equivalente de Caixa

Assim demonstrado:	2024	2023
Caixa Geral	227,06	1.750,58
Aplicações Financeiras c/Restrição	169.626,77	84.342,42
Bancos c/ Movimentos s/Restrição	20.998,52	100,69
Aplicações Financeiras s/Restrição	867.589,78	708.225,85
Total	1.058.442,13	794.419,54

REGISTRO DE PESSOA JURÍDICA
DA COMARCA DE SÃO ROQUE - SP
DIGITALIZADO

Nº 16481

Incluem os saldos de caixa, bancos com ou sem restrições, aplicações e fundos de investimentos de liquidez imediata com ou sem restrições, e são demonstrados ao custo acrescidos dos rendimentos auferidos até a data de encerramento do balanço. Os recursos sem restrições são recursos próprios da Instituição, oriundos das receitas de doações, enquanto os recursos com restrições referem a valores recebidos através de Convênios e Projetos a serem aplicados nos objetos específicos conveniados entre as partes.

4.2 Convênios a Receber

Assim demonstrado:	2024	2023
PM Sorocaba Verba Municipal	2.450,00	-
PM Sorocaba Verba Municipal Vaga E	37.935,80	-
Total	40.385,80	-

Convênio com a Prefeitura Municipal de Sorocaba, verbas com restrições referentes aos meses de dezembro de 2024, parcelas recebidas em 24 janeiro de 2025.

4.3 Outros Créditos

Assim demonstrado:	2024	2023
Títulos a Receber venda terreno	16.000,00	44.000,00
Aluguéis a Receber	3.500,00	3.500,00
Contas a receber Jaraguá	11.902,00	11.902,00
Adiantamentos de Férias	3.297,30	1.843,09
Contas a receber Estancia VB	25.000,00	-
Total	59.699,30	61.245,09

Títulos a receber referente a venda do terreno localizado no município Araçariгуama, contas a receber de Jaraguá Equipamentos em recuperação Judicial.

4.4 Títulos a Receber – Vendas de Imóveis

Assim demonstrado:	2024	2023
Tít. a Receber-Eco Resort Vale (CP)	260.000,00	-
Tít. a Receber-Ass.dos Radicais (CF)	200.000,00	-
Tít. a Receber-Eco Resort Vale (LP)	1.400.000,00	-
Tít. a Receber-Ass.dos Radicais (LP)	620.000,00	-
Total	2.480.000,00	-

Vendas dos imóveis mediante instrumento particular de promessa de venda e compra: Em 20/05/2024 para promissária compradora Eco Resort do Vale Ltda, da área de 198.197,20 m2, objeto da matrícula 24323, no preço e condições no valor de R\$ 2.000.000,00, em parcelas sendo a primeira em 20.05.2024 e a última em 30.06.2028; em 10/03/2024 pra promissária compradora Associação dos Radicais no Brasil, da área 127,75,18 há, localizada no município de Torre de Pedra conforme matrícula 7194, no preço e condições no valor de R\$ 820.000,00, em parcelas, sendo a primeira em 30/01/2025, e a última em 30/06/2028.

4.5 Imobilizado

Bens	2023	Adições/Baixas	2024
Terrenos	267.774,38	(197.416,02)	70.358,36
Prédios e Edifícios	4.141.548,37	-	4.141.548,37
Veículos	120.647,83	33.000,00	153.647,83
Máquinas e Equip.	605.394,65	-	605.394,65
Total	5.135.365,23	(164.416,02)	4.970.949,21
Depreciações			
Prédios e Edifícios	(1.506.210,61)	-	(1.506.210,61)
Máq. Veículos	(688.973,49)	(11.159,03)	(700.132,52)
Total	(2.195.184,10)	(11.159,03)	(2.206.343,13)
Residual	2.940.181,13		2.764.606,08

Um item do imobilizado é deixado do seu uso integralmente ou quando da sua venda ou total obsolescência, não há benefícios econômicos futuros excetos para os veículos. Quaisquer ganhos ou perdas na venda de algum bem ou sua baixa do imobilizado são determinadas pela diferença entre os valores recebidos na venda e o valor contábil do ativo e são reconhecidos no resultado como superávit ou déficit.

4.6 Obrigações Trabalhistas e Sociais

Assim demonstrado:	2024	2023
Provisões Férias	143.995,52	137.717,83
Provisões FGTS s/ Férias	11.519,66	11.017,77
INSS/IRF a recolher	246,00	-
Acordos Trabalhistas	10.500,00	-
Total	166.261,18	148.735,60

Provisões a pagar de férias e encargos sociais devidas.

4.7 Receitas Diferidas – Vendas Imóveis

Assim demonstrado:	2024	2023
Receita Diferida-Eco Resort Vale	1.660.000,00	-
Custo Diferido-Eco Resort Vale	(22.755,30)	-
Receita Diferida-Ass.dos Radicais	820.000,00	-
Custo Diferido-Ass.dos Radicais	(170.000,00)	-
Total	2.287.244,70	-

Reconhecimentos das receitas e custos serão proporcionais às parcelas recebidas nas condições e prazos previstos no compromisso de venda e compra.

4.8 Patrimônio Social

Assim demonstrado:	2024	2023
Patrimônio Social	3.630.024,09	3.419.822,59
Superavit do exercício	307.491,72	117.692,93
Total	3.937.515,81	3.537.515,52

No exercício, foi registrado um superávit de R\$ 307.491,12, que será incorporado ao patrimônio após aprovação na AGO em 28/02/2025.

4.9 Subvenções Governamentais

Assim demonstrado:	2024	2023
Prof. Sorocaba- T.Col. 2024/697-Mun	817.672,50	-
Prof. Sorocaba- Verba Municipal	325.934,50	688.931,00
Prof. Sorocaba- T.Col. 2024/697-Fed	138.714,80	-
Prof. Sorocaba- T.Col. 2024/697-Esta	50.352,00	-
Prof. Sorocaba- Verba Federal	28.000,00	81.541,00
Prof. Sorocaba- Verba Estadual	18.882,00	75.528,00
Prof. Sorocaba- CNV Vagas Exced.Mt	-	107.317,60
Prof. Sorocaba- CNV Vagas Exced. Federal	-	23.249,20
Prof. Araçariгуama- Acolhimento Inst	189.120,00	218.571,00
Prof. Araçariгуama- Verba Federal	51.308,10	-
Totais	1.619.983,90	1.195.137,80

Subvenções Governamentais do exercício para o cumprimento dos termos celebrados de colaborações.

4.10 Convênios Governamentais

Assim demonstrado:	2024	2023
Prof. Sorocaba- SECID Proc 1186/23	-	115.000,00
Prof. Sorocaba- 2024/339 Em. Imposi	41.924,68	-
Prof. Sorocaba- Dev. Em. Impositiva	(968,40)	-
Totais	40.956,28	115.000,00

REGISTRO DE PESSOA JURIDICA
DA COMARCA DE SÃO ROQUE SP
DIGITALIZADO

Nº 16481

Convênios celebrados com a Casa Nova Vida, para fins específicos de atendimentos às crianças e jovens.

4.11 Gratuidades Recebidas com Renúncias Fiscais

Assim demonstrado:	2024	2023
INSS Quota Patronal	324.190,14	318.022,02
IPTU PM Araçariguama	49.210,67	45.739,07
Cofins s/ Receitas Eventos	40.021,13	33.328,29
Totais	413.421,94	397.089,38

Benefícios recebidos com as renúncias fiscais, Federais e Municipais, conforme item 27, letra "c" da ITG 2002 (R1).

4.12 Despesas Sociais das Unidades de Serviços

Assim demonstrado:	2024	2023
Casa Nova Vida	1.631.855,25	1.503.796,36
Arte Vida	291.654,47	246.922,27
Administrativas	1.275.547,37	1.026.815,36
Eventos	1.005.452,86	790.061,41
Cidade da Criança	302.662,30	315.213,57
Totais	4.507.172,25	3.882.808,97

As despesas com assistência social são concedidas de forma incondicional, sem exigir qualquer contraprestação por parte dos beneficiários. Esses recursos provêm de fontes próprias, subvenções e convênios governamentais, conforme detalhado nas notas explicativas nº 4.9 e 4.10.

Documento assinado digitalmente
gov.br JONATHAN FERREIRA DOS SANTOS
Data: 07/03/2025 15:44:42-0300
Verifique em <https://validar.iti.gov.br>

Jonathan Ferreira dos Santos
Presidente

Araçariguama (SP), 31 de dezembro de 2024

CLAUDIO ROBERTO
LOPES:02090144823
Digitally signed by CLAUDIO ROBERTO LOPES:02090144823
Date: 2025.03.07 10:57:34 -03'00'

Cláudio Roberto Lopes
Contador CRC 1 SP 121.992/O-0

Relatório dos Auditores Independentes-Demonstrações Contábeis Findas em 31.12.2024

Ilmo. Sr. Presidente da

AEBVB Associação Educacional e Beneficente Vale da Benção.

Opinião - Examinamos as demonstrações financeiras da Associação Educacional e Beneficente Vale da Benção, que compreendem o balanço patrimonial em 31 de dezembro de 2024 e as respectivas demonstrações do resultado, das mutações do patrimônio líquido e dos fluxos de caixa para o exercício findo nessa data, bem como as correspondentes notas explicativas compreendendo as políticas contábeis significativas e outras informações elucidativas.

Em nossa opinião, as demonstrações financeiras acima referidas apresentam adequadamente, em todos os aspectos relevantes, a posição patrimonial e financeira da Associação Educacional e Beneficente Vale da Benção, em 31 de dezembro de 2024, o desempenho de suas operações e os seus fluxos de caixa para o exercício findo nessa data, de acordo com as práticas contábeis adotadas no Brasil.

Base para opinião - Nossa auditoria foi conduzida de acordo com as normas brasileiras e internacionais de auditoria. Nossas responsabilidades, em conformidade com tais normas, estão descritas na seção a seguir intitulada "Responsabilidades do auditor pela auditoria das demonstrações financeiras".

Somos independentes em relação à Associação, de acordo com os princípios éticos relevantes previstos no Código de Ética Profissional do Contador e nas normas profissionais emitidas pelo Conselho Federal de Contabilidade, e cumprimos com as demais responsabilidades éticas de acordo com essas normas. Acreditamos que a evidência de auditoria obtida é suficiente e apropriada para fundamentar nossa opinião.

Responsabilidades da administração pelas demonstrações financeiras. A administração é responsável pela elaboração e adequada apresentação das demonstrações financeiras de

acordo com as práticas contábeis adotadas no Brasil e pelos controles internos que ela determinou como necessários para permitir a elaboração das demonstrações financeiras livres de distorção relevante, independentemente se causada por fraude ou erro.

Na elaboração das demonstrações financeiras, a administração é responsável pela avaliação da capacidade de a Associação continuar operando, divulgando, quando aplicável, os assuntos relacionados com a sua continuidade operacional e o uso dessa base contábil na elaboração das demonstrações financeiras, a não ser que a administração pretenda liquidar a Associação ou cessar suas operações, ou não tenha nenhuma alternativa realista para evitar o encerramento das operações. Os responsáveis pela administração da Associação são aqueles com responsabilidade pela supervisão do processo de elaboração das demonstrações financeiras.

Responsabilidades do auditor pela auditoria das demonstrações financeiras - Nossos objetivos são obter segurança razoável de que as demonstrações financeiras, tomadas em conjunto, estão livres de distorção relevante, independentemente se causada por fraude ou erro, e emitir relatório de auditoria contendo nossa opinião. Segurança razoável é um alto nível de segurança, mas não uma garantia de que a auditoria realizada de acordo com as normas brasileiras e internacionais de auditoria sempre detectam as eventuais distorções relevantes existentes.

As distorções podem ser decorrentes de fraude ou erro e são consideradas relevantes quando, individualmente ou em conjunto, possam influenciar, dentro de uma perspectiva razoável, as decisões econômicas dos usuários tomadas com base nas referidas demonstrações financeiras.

Como parte da auditoria realizada de acordo com as normas brasileiras e Internacionais de auditoria, exercemos julgamento profissional e mantemos ceticismo profissional ao longo da auditoria.

REGISTRO DE PESSOA JURIDICA
DA COMARCA DE SÃO ROQUE SP
DIGITALIZADO

Nº 16481

Além disso: identificamos e avaliamos os riscos de distorção relevante nas demonstrações financeiras, independentemente se causada por fraude ou erro, planejamos e executamos procedimentos de auditoria em resposta a tais riscos, bem como obtemos evidência de auditoria apropriada e suficiente para fundamentar nossa opinião.

O risco de não detecção de distorção relevante resultante de fraude é maior do que o proveniente de erro já que a fraude pode envolver o ato de burlar os controles internos, conluio, falsificação, omissão ou representações falsas intencionais.

Obtemos entendimento dos controles internos relevantes para auditoria para planejarmos procedimentos de auditoria apropriados às circunstâncias, mas, não, com o objetivo de expressarmos opinião sobre a eficácia dos controles internos da Associação. Avaliamos a adequação das políticas contábeis utilizadas e adequação do uso, pela administração, da base contábil de continuidade operacional e, com base nas evidências de auditoria obtidas, se existe incerteza relevante em relação a eventos ou condições que possam levantar dúvida significativa em relação à capacidade de continuidade operacional da Associação.

Se concluirmos que existe incerteza relevante, devemos chamar atenção em nosso relatório de auditoria para as respectivas divulgações nas demonstrações financeiras ou incluir modificação em nossa opinião, se as divulgações forem inadequadas.

Nossas conclusões estão fundamentadas nas evidências de auditoria obtidas até a data de nosso relatório. Todavia, eventos ou condições futuras podem levar a Associação a não mais se manter em continuidade operacional.

Avaliamos a apresentação geral, a estrutura e o conteúdo das demonstrações financeiras, inclusive as divulgações e se as demonstrações financeiras representam as correspondentes transações e os eventos de maneira compatível com o objetivo de apresentação adequada.

Comunicamo-nos com a administração a respeito, entre outros aspectos, do alcance planejado, da época da auditoria e das constatações significativas de auditoria, inclusive as eventuais deficiências significativas nos controles internos que identificamos durante nossos trabalhos.

Campinas (SP), 28 de fevereiro em 2025

AUDIPAC AUDITORIA E CONSULTORIA LTDA.
CRC 2 SP 020.924/O-0 CNPJ 03.340.779/0001-82

PAULO ANTONIO DE CARVALHO:82292167891
Assinado de forma digital por PAULO ANTONIO DE CARVALHO:82292167891
Dados: 2025.03.07 16:20:53 -03'00'

Paulo Antônio de Carvalho
CRC SP 116.600/O-0

REGISTRO DE PESSOA JURIDICA
DA COMARCA DE SÃO ROQUE SP
DIGITALIZADO

Nº 16481

PARECER DO CONSELHO FISCAL

Nº 16481

referente à análise das contas e balanço patrimonial
do exercício de 2024

O **CONSELHO FISCAL** da **ASSOCIAÇÃO EDUCACIONAL E BENEFICENTE VALE DA BÊNÇÃO – AEBVB**, entidade devidamente inscrita no CNPJ sob nº. 50.811.330/0001-35, sediada na Rua Bom Pastor, nº 300 – Vale da Bênção – Araçariguama/SP, no exercício das suas atribuições conforme seu estatuto social vigente e, com base na documentação contábil apresentada, bem como no **Balanço Patrimonial** do **exercício de 2024**, assinado pelo contador **Cláudio Roberto Lopes – CRC nº. 1SP121992/O-0** e, ainda, no **Parecer da Auditoria Independente** contratada pela **AEBVB**, que recomenda a sua aprovação, após análise e verificação, vem dar **PARECER FAVORÁVEL**, bem como, **APROVAR** as contas e o Balanço Patrimonial referente ao exercício de 2024.

Araçariguama/SP, 28 de fevereiro de 2025.

Eber Souza de Carvalho

RG n.º [REDACTED] SSP/SP e CPF n.º [REDACTED]

Paulo Celso da Silva

RG n.º [REDACTED] /SP e CPF n.º [REDACTED]

Ana Maria de Oliveira Longo

RG n.º [REDACTED] – SSP/SP e CPF n.º [REDACTED]

Associação Educacional e Beneficente Vale da Bênção - Balanço Patrimonial

CNPJ 50.811.330/0001-35

Balanços Patrimoniais em 31 de dezembro de 2024 e 2023

Ativo	Nota	2024	2023
Ativo Circulante		1.618.527,23	855.664,63
Caixa e Equivalente Caixa	4.1	1.058.442,13	794.419,54
Convênios a Receber	4.2	40.385,80	-
Outros Créditos	4.3	59.699,30	61.245,09
Títulos a receber - Vendas de Imóveis	4.4	460.000,00	-
Ativo não Circulante		4.784.606,08	2.940.181,13
Títulos a receber - Vendas de Imóveis	4.4	2.020.000,00	-
Terrenos e Edificações	4.5	4.211.906,73	4.409.322,75
Máquinas, Móveis e Veículos	4.5	759.042,48	726.042,48
(-) Depreciações Acumuladas	4.5	(2.206.343,13)	(2.195.184,10)
Total do Ativo		6.403.133,31	3.795.845,76

Demonstrações dos Resultados Sociais Exercício findo em 31 de dezembro de 2024 e 2023

	Nota	2024	2023
Totais das Receitas		4.814.663,97	3.975.317,54
Subvenções com restrições	4.9		
Prefeitura Municipal de Sorocaba		1.379.555,80	976.566,80
Prefeitura Municipal de Araçariçuama		240.428,10	218.571,00
Auxílios/Contribuições c/ restrições	4.10		
Prefeitura Municipal de Sorocaba		40.956,28	115.000,00
Doações			
Doações Pessoas Jurídicas		327.170,00	431.500,00
Doações Pessoas Físicas (não associadas)		223.440,45	298.022,77
Vendas de Bens e Serviços			
Serviços com Eventos		1.334.037,60	1.110.946,25
Vendas de Imobilizados		335.339,28	-
Outras Receitas			
Aluguéis e Condomínios		426.663,30	340.890,04
Defensoria Pública		1.029,51	-
Créditos NF Paulista		1.794,82	7.386,63
Receitas de Aplicações Financeiras		90.826,89	79.344,67
Receitas Gratuitades/ Isenção Cofins	4.11	40.021,13	33.328,29
Receitas Gratuitades/ INSS Patronal	4.11	324.190,14	318.022,02
Receitas Gratuitades/ Isenção IPTU	4.11	49.210,67	45.739,07
Totais das Despesas	4.12	4.507.172,25	3.882.808,97
Despesas Empregatícias		1.703.774,15	1.577.523,22
Outras Despesas		329.681,24	324.170,01
Pessoal sem vínculo empregatício		655.141,29	489.450,47
Despesas Administrativas		674.790,31	503.374,04
Despesas com Projetos/Atividades		33.812,00	31.129,00
Despesas com Consumos Diversos		951.457,25	752.139,63
Demais Despesas Associadas atividades		147.356,98	119.762,11
Despesas Patrimoniais		11.159,03	85.260,49
Superávits dos Exercícios		307.491,72	92.508,57
Passivo			
Passivo Circulante		178.372,80	165.821
Fornecedores		6.361,62	11.390,
Obrigações Trabalhistas e Sociais	4.6	166.261,18	148.735,
Contas a pagar		5.750,00	5.695,
Passivo não Circulante		2.287.244,70	-
Receitas Diferidas - Vendas de Imóveis	4.7	2.287.244,70	-
Patrimônio Social	4.8	3.937.515,81	3.630.024,
Patrimônio Social Acumulado		3.630.024,09	3.537.515,
Superavit do Exercício		307.491,72	92.508,
Total do Passivo		6.403.133,31	3.795.845

Demonstração dos Fluxos de Caixa Exercício Findo em 31 de dezembro de 2024 e 2023

Método Indireto	2024	2023
Atividades Operacionais	(42.977,41)	109.849,
Superavit Líquido do Exercício	307.491,72	92.508,
Depreciações e amortizações	11.159,03	10.818,
Resultado vendas ativos	(142.583,98)	-
Aumentos / Reduções		
Convênios a Receber	(40.385,80)	40.015,
Outros Créditos	(2.478.454,21)	25.781,
Fornecedores	(5.029,16)	7.720,
Créditos Projetos a Incurrer	-	(67.400,
Obrigações Trabalhistas e Sociais	17.526,08	20.641,
Contas a pagar	54,21	(20.237,
Receitas de Exercícios Futuros	2.287.244,70	-
Atividades Investimentos	307.000,00	(27.000,
Aquisição de Ativos imobilizados	(33.000,00)	(27.000,
Vendas de ativos imobilizados	340.000,00	-
Varição Líquida de Caixa	264.022,59	82.849,

Movimento Líquido do Caixa e Equivalente Caixa

Caixa e Equivalente Caixa em 01.01	794.419,54	711.570,
Caixa e Equivalente Caixa em 31.12	1.058.442,13	794.419,
Varição Líquida de Caixa	264.022,59	82.849,

Demonstração das Mutações do Patrimônio Social Findo em 31 de dezembro de 2024 e 2023

	Patrimônio Social	Superavit	Saldo Acumulado
Em 31.12.2022	3.375.457,60	162.057,92	3.537.515,52
Transferência para o Patrimônio Social	162.057,92	(162.057,92)	-
Superavit do Exercício	-	92.508,57	92.508,57
Em 31.12.2023	3.537.515,52	92.508,57	3.630.024,09
Transferência para o Patrimônio Social	92.508,37	(92.508,37)	-
Superavit do Exercício	-	307.491,72	307.491,72
Em 31.12.2024	3.630.023,89	307.491,92	3.937.515,81

Araçariçuama, 31 de dezembro de 2024

Documento assinado digitalmente
JONATHAN FERREIRA DOS SANTOS
Data: 07/03/2025 15:40:14-0300
Verifique em <https://validar.iti.gov.br>

Jonathan Ferreira dos Santos
Presidente

CLAUDIO ROBERTO LOPES:0209014482
Data: 2025.03.07 10:58:45
3 -03'00"

Cláudio Roberto Lopes
Contador - CRC 1 SP 121.992/0-0

NOTA 01. – Contexto Operacional

A Associação Educacional e Beneficente Vale da Bênção, também identificada pela sigla AEBVB, é uma entidade civil e filantrópica constituída sem objetivos lucrativos, com a finalidade de prestar serviços de caráter social, cultural e educacional, promovendo assistência social a crianças e adolescentes carentes, idosos e família, sem distinção de raça, credo político e religioso, através de creches, casa lar, abrigos, liberdade assistida, casas de recuperação, programas para terceira idade e refugiados.

A Entidade reconhecida de Utilidade Pública Federal, Decreto de 16.09.1997, Estadual Lei nº 9025 de 26.12.1994, Município de São Roque Lei nº 2100/92, Município de Sorocaba lei nº 5201 de 16.09.1996, Município de Araçariçuama Lei nº 371/27.10.2004, registro no CNAS Conselho Nacional de Assistência Social nº 014077-09 de 17.09.1997, SEADS/SP inscrição nº 04/1063, SMAS/SP certificado nº 19.171, CRCE São Paulo nº 1348/2012, COMAS São Paulo inscrição nº 618/2012, CMAS Sorocaba inscrição nº 06 em 30.04.2010, CMAS Araçariçuama inscrição nº 001/2000, segue a legislação específica do setor vigentes e normas do Estatuto Social.

NOTA 02. Apresentação das Demonstrações Contábeis

As demonstrações Contábeis foram elaboradas e estão apresentadas de acordo com as práticas contábeis adotadas no Brasil, com base nas disposições contidas na NBC ITG 2002 – Entidades sem finalidade de Lucro, NBC TG (R1) Subvenção e Assistência Governamentais, NBC TG 1000 – Contabilidade para pequenas e médias empresas.

NOTA 03. Resumo das Principais Políticas Contábeis

As principais políticas contábeis descritas em detalhes abaixo têm sido aplicadas de maneira consistente aos exercícios apresentados nessas demonstrações financeiras.

(a) Instrumentos Financeiros – Caixa e Equivalente de Caixa, abrangem saldos de caixa e bancos conta movimento, e os recursos financeiros que a Associação possui, que estão vinculados a projetos são apresentados nas rubricas de Recursos financeiros e projetos, Aplicações financeiras vinculadas demonstradas ao custo acrescido dos rendimentos auferidos até a data do balanço, tendo como contrapartida o resultado do exercício. Essas aplicações, embora de liquidez imediata, têm sua movimentação restrita, dependendo de autorização da Administração ou, quando requerido do poder público.

(b) Recursos financeiros do Contrato de Gestão e Recursos financeiros de Projetos - Estão representados por saldos bancários, demonstrados ao custo, e aplicações Financeiras de curto prazo, demonstradas ao custo acrescido dos rendimentos auferidos até a data do balanço, a serem aplicados na execução do contrato de gestão ou dos projetos. No caso os projetos e rendimentos auferidos nas aplicações financeiras são apropriados na rubrica de créditos de projetos sociais a incorrer.

(c) Transações em moeda estrangeira – Ativos monetários recebidos em moedas estrangeiras são convertidos pela taxa de câmbio na data da transação e são geralmente reconhecidos no resultado.

(d) Imobilizado - Os itens do imobilizado são demonstrados ao custo histórico de aquisição ou doação, deduzido do valor da depreciação e de qualquer perda não recuperável acumulada. A depreciação é calculada usando o método linear para alocar seus custos e tendo como base, não considerando o valor residual dos bens.

(e) Fornecedores - as contas a pagar a fornecedores são obrigações a pagar por bens ou serviços que foram adquiridos no curso normal das atividades, as referidas contas a pagar são classificadas como passivo circulante se o pagamento for devido de até um ano.

(f) Créditos de Projetos Sociais a Incurrer - estão representados substancialmente pelos valores recebidos dos convênios com órgãos Públicos e doações particulares para execução dos projetos sociais, o montante ainda não utilizado ficam registrados no passivo circulante representado pela parcela que ainda deverá ser aplicada nos projetos acrescidos dos rendimentos financeiros auferidos decorrentes de sua aplicação.

(g) Provisões- são reconhecidas quando a associação tem uma obrigação presente legal ou implica como resultado de eventos passados e é provável que uma saída de recursos seja necessária.

(h) Tributos – A associação por ser sem fins lucrativos não está sujeita à incidência do imposto de renda e nem da contribuição sobre os resultados apurados em cada Exercício.

(i) Patrimônio Líquido – Constituído pela dotação inicial de seus instituidores e por doações recebidas de terceiros, acrescido ou diminuído do superávit ou déficit apurado em cada exercício.

(j) Contas de Resultados Apuração do superávit (déficit) – Exceto as receitas de doações para custeios que são registradas por ocasião do efetivo recebimento dos recursos, as demais receitas e despesas são reconhecidas pelo regime de competência durante o exercício, A receita de gratuidade está representada pelas isenções de Tributos e Contribuições Sociais sobre a folha de salários.

(L) Benefícios a empregados - A Associação não mantém planos de pensão, previdência privada ou qualquer outro plano de aposentadoria ou de benefícios para os empregados e dirigentes.

(m) Normas e interpretações ainda não adotadas - novas normas e alterações de normas foram efetivas para exercícios iniciados após 1º de janeiro de 2016 e não foram adotadas na preparação destas demonstrações financeiras. As normas mais relevantes ainda não adotadas pela Associação são seção 17 e 27 da TG 1000, Associação planeja adotar estas normas em momento oportuno.

NOTA 04. Detalhamento dos Saldos

4.1 Caixa e Equivalente de Caixa

Assim demonstrado:	2024	2023
Caixa Geral	227,06	1.750,58
Aplicações Financeiras c/Restrição	169.626,77	84.342,42
Bancos c/ Movimentos s/Restrição	20.998,52	100,69
Aplicações Financeiras s/Restrição	867.589,78	708.225,85
Total	1.058.442,13	794.419,54

Incluem os saldos de caixa, bancos com ou sem restrições, aplicações e fundos de investimentos de liquidez imediata com ou sem restrições, e são demonstrados ao custo acrescidos dos rendimentos auferidos até a data de encerramento do balanço. Os recursos sem restrições são recursos próprios da Instituição, oriundos das receitas de doações, enquanto os recursos com restrições referem a valores recebidos através de

Convênios e Projetos a serem aplicados nos objetos específicos conveniados entre as partes.

4.2 Convênios a Receber

Assim demonstrado:	2024	2023
PM Sorocaba Verba Municipal	2.450,00	-
PM Sorocaba Verba Municipal Vaga E	37.935,80	-
Total	40.385,80	-

Convênio com a Prefeitura Municipal de Sorocaba, verbas com restrições referentes aos meses de dezembro de 2024, parcelas recebidas em 24 janeiro de 2025.

4.3 Outros Créditos

Assim demonstrado:	2024	2023
Títulos a Receber venda terreno	16.000,00	44.000,00
Aluguéis a Receber	3.500,00	3.500,00
Contas a receber Jaraguá	11.902,00	11.902,00
Adiantamentos de Férias	3.297,30	1.843,09
Contas a receber Estancia VB	25.000,00	-
Total	59.699,30	61.245,09

Títulos a receber referente a venda do terreno localizado no município Araçariçuama, contas a receber de Jaraguá Equipamentos em recuperação Judicial.

4.4 Títulos a Receber – Vendas de Imóveis

Assim demonstrado:	2024	2023
Tít. a Receber-Eco Resort Vale (CP)	260.000,00	-
Tít. a Receber-Ass.dos Radicais (CF)	200.000,00	-
Tít. a Receber-Eco Resort Vale (LP)	1.400.000,00	-
Tít. a Receber-Ass.dos Radicais (LP)	620.000,00	-
Total	2.480.000,00	-

Vendas dos imóveis mediante instrumento particular de promessa de venda e compra: Em 20/05/2024 para promissária compradora Eco Resort do Vale Ltda, da área de 198.197,20 m2, objeto da matrícula 24323, no preço e condições no valor de R\$ 2.000.000,00, em parcelas sendo a primeira em 20.05.2024 e a última em 30.06.2028; em 10/03/2024 pra promissária compradora Associação dos Radicais no Brasil, da área 127,75,18 há, localizada no município de Torre de Pedra conforme matrícula 7194, no preço e condições no valor de R\$ 820.000,00, em parcelas, sendo a primeira em 30/01/2025, e a última em 30/06/2028.

4.5 Imobilizado

Bens	2023	Adições/Baixas	2024
Terrenos	267.774,38	(197.416,02)	70.358,36
Prédios e Edifícios	4.141.548,37	-	4.141.548,37
Veículos	120.647,83	33.000,00	153.647,83
Máquinas e Equip.	605.394,65	-	605.394,65
Total	5.135.365,23	(164.416,02)	4.970.949,21
Depreciações			
Prédios e Edifícios	(1.506.210,61)	-	(1.506.210,61)
Máq. Veículos	(688.973,49)	(11.159,03)	(700.132,52)
Total	(2.195.184,10)	(11.159,03)	(2.206.343,13)
Residual	2.940.181,13		2.764.606,08

Um item do imobilizado é deixado do seu uso integralmente ou quando da sua venda ou total obsolescência, não há benefícios econômicos futuros excetos para os veículos. Quaisquer ganhos ou perdas na venda de algum bem ou sua baixa do imobilizado são determinadas pela diferença entre os valores recebidos na venda e o valor contábil do ativo e são reconhecidos no resultado como superávit ou déficit.

4.6 Obrigações Trabalhistas e Sociais

Assim demonstrado:	2024	2023
Provisões Férias	143.995,52	137.717,83
Provisões FGTS s/ Férias	11.519,66	11.017,77
INSS/IRF a recolher	246,00	-
Acordos Trabalhistas	10.500,00	-
Total	166.261,18	148.735,60

Provisões a pagar de férias e encargos sociais devidas.

4.7 Receitas Diferidas – Vendas Imóveis

Assim demonstrado:	2024	2023
Receita Diferida-Eco Resort Vale	1.660.000,00	-
Custo Diferido-Eco Resort Vale	(22.755,30)	-
Receita Diferida-Ass.dos Radicais	820.000,00	-
Custo Diferido-Ass.dos Radicais	(170.000,00)	-
Total	2.287.244,70	-

Reconhecimentos das receitas e custos serão proporcionais às parcelas recebidas nas condições e prazos previstos no compromisso de venda e compra.

4.8 Patrimônio Social

Assim demonstrado:	2024	2023
Patrimônio Social	3.630.024,09	3.419.822,59
Superavit do exercício	307.491,72	117.692,93
Total	3.937.515,81	3.537.515,52

No exercício, foi registrado um superávit de R\$ 307.491,12, que será incorporado ao patrimônio após aprovação na AGO em 28/02/2025.

4.9 Subvenções Governamentais

Assim demonstrado:	2024	2023
Pref. Sorocaba- T.Col. 2024/697-Mun	817.672,50	-
Pref. Sorocaba- Verba Municipal	325.934,50	688.931,00
Pref. Sorocaba- T.Col. 2024/697-Fed	138.714,80	-
Pref. Sorocaba- T.Col		



GCM de Mairinque apreende grande quantidade de drogas no Bairro Dona Catarina

Agentes da Guarda Civil Municipal (GCM) de Mairinque realizaram uma significativa apreensão de entorpecentes na tarde da terça-feira, 19, durante patrulhamento no Bairro Dona Catarina. A ação foi conduzida pelos GCMs Fábio, Coelho e Pereira, que avistaram um indivíduo em atitude suspeita próximo a um bar localizado na região do bairro.

De acordo com o boletim de ocorrência registrado na Delegacia de Polícia de Mairinque, os GCMs estavam prestando apoio a um evento de exames médicos e oftalmológicos na região. Após a conclusão do serviço, deram início a um patrulhamento ostensivo quando, ao passarem pelo estabelecimento, perceberam que um homem sem camisa, vestindo bermuda e chinelo, correu em direção a um



matagal ao notar a presença da viatura.

Durante a fuga, o suspeito dispensou uma mochila antes de desaparecer entre a vegetação. Ao verificarem o conteúdo da bolsa, os agentes encontraram uma grande quantidade de drogas, posteriormente contabilizadas e apreendidas na delegacia. O material ilícito incluía: 180 porções de cocaína embaladas a vácuo; 176 porções de cocaína armazenadas em tubos plásticos (ependorfs), totalizando 330,8 gramas; 76 papelotes e 48 tubos

de maconha, pesando 457,3 gramas; 25 tubos de Dry Ice, somando 70,5 gramas; 19 tubos de haxixe, totalizando 40,1 gramas; 185 pedras de crack, pesando 45,1 gramas.

Todo o material foi devidamente lacrado e apreendido. A Polícia Civil de Mairinque segue investigando o caso e buscando identificar o suspeito que fugiu do local. A GCM reforça a importância das denúncias anônimas da população para coibir o tráfico de drogas e outros crimes na região.

Vem aí o Araçá Power Fest 2025 na Praça Santos Dumont

O evento mais aguardado do ano está chegando para fazer história! O Araçá Power Fest 2025 promete um fim de semana inesquecível, repleto de música, diversão e experiências únicas!

Com um line-up incrível, essa festa vai trazer muita energia e animação. Além disso, o evento contará com uma produção impecável, estrutura de alto nível e um ambiente perfeito para curtir ao máximo. "Prepare-se para aproveitar música ao vivo, drinks especiais, lounges exclusivos, hookah e uma mega Praça de Alimentação como você nunca viu na região", promete a MRA Eventos e Produções, que organiza o evento que conta com apoio de Paulo Volcov e Mirelle Trevisan, e patrocínio da Proxer e Inforcell.

RECEBA AS NOTÍCIAS DO mundo EM SEU WHATSAPP!

MANDE PARA ESTE NÚMERO 'QUERO RECEBER NOTÍCIAS':
(11) 4136-1655

PORTAL DE NOTÍCIAS DO JORNAL GAZETA de Araçariguama

@portalmundon

Vacinas contra a Dengue, Covid e Febre Amarela seguem disponíveis para a população

A vacinação é uma das principais ferramentas de prevenção e controle de doenças infecciosas, como a Dengue, a Covid-19 e a Febre Amarela. Cada uma dessas doenças pode causar sérios danos à saúde pública, e as vacinas ajudam a evitar a propagação e a proteger a população.

As vacinas estão sendo aplicadas nas Unidades de Saúde da cidade de segunda a sexta, das 8h às 15h, nas UBS da Terra Baixa (Rua Orlando José de Moraes, 369), UBS Centro (Alameda 19 de Maio, 02, Centro) e na USF Vereador Osvaldo de Deus (Rua Santa Cruz, 234, Centro).

Dessa forma, a Secretaria Municipal de Araçariguama prossegue com a imunização oferecendo as 1ª e 2ª doses da vacina contra a Dengue em crianças e adolescentes de 10 a 14 Para receber a dose, é necessário que a criança esteja acompanhada pelo adulto responsável e apresente a Carteira de Vacinação, o Cartão SUS ou o CPF. A 2ª dose é somente para aqueles que receberam a 1ª há três meses ou mais.

Já a imunização contra Febre Amarela está disponível para pessoas de 5 a 59 anos de idade e que nunca tomaram a vacina. A febre amarela é uma doença infecciosa febril agu-

da, causada por vírus transmitido por mosquitos infectados, principalmente o Aedes aegypti (em áreas urbanas) e o Haemagogus (em áreas silvestres). É uma doença potencialmente grave, com alta taxa de letalidade em suas formas mais severas.

A vacinação contra a Covid-19 está disponível para grupos prioritários em todas as unidades de saúde, conforme o calendário: Crianças de 6 meses a 4 anos: De segunda a sexta-feira, das 8h às 15h; Adultos: Todas as quintas-feiras, das 8h às 15h; Crianças com comorbidades até 11 anos: Todas as sextas-feiras, das 8h às 15h.

GCM DE São Roque recupera carro roubado e prende suspeito

A Guarda Civil Municipal (GCM) de São Roque recuperou um carro roubado e prendeu um homem na noite do último sábado, dia 15, durante um patrulhamento na Rua Ângelo Mene-guesso.

A equipe identificou um veículo estacionado irregularmente em uma vaga de carga e descarga e, ao abordar o condutor, constatou que ele não era o proprietário registrado no documento. Durante a verificação, foi descoberto que a placa do veí-

culo não pertencia a registrada no chassi daquele automóvel, constatado posteriormente como produto de roubo na cidade de Jandira.

O automóvel foi apreendido e levado para a Delegacia de Polícia. O homem foi preso em flagrante por receptação e adulteração de sinal identificador de veículo (art. 180 do Código Penal e art. 311 do Código Penal).

A GCM reforça a importância das fiscalizações para garantir a segurança da população e

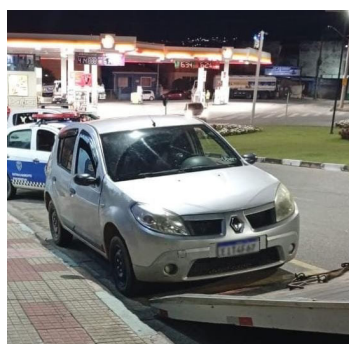

combater crimes na cidade. Em caso de suspeita de veículos roubados e/ou adulterados, o cidadão deve denunciar.

Associação Educacional e Beneficente Vale da Bênção - Balanço Patrimonial

CNPJ 50.811.330/0001-35

► Continuação da página 4

4.11 Gratuitades Recebidas com Renúncias Fiscais

Assim demonstrado:	2024	2023
INSS Quota Patronal	324.190,14	318.022,02
IPTU PM Araçariguama	49.210,67	45.739,07
Cofins s/ Receitas Eventos	40.021,13	33.328,29
Totais	413.421,94	397.089,38

Benefícios recebidos com as renúncias fiscais, Federais e Municipais, conforme item 27, letra "c" da ITG 2002 (R1).

4.12 Despesas Sociais das Unidades de Serviços

Assim demonstrado:	2024	2023
Casa Nova Vida	1.631.855,25	1.503.796,36
Arte Vida	291.654,47	246.922,27
Administrativas	1.275.547,37	1.026.815,36
Eventos	1.005.452,86	790.061,41
Cidade da Criança	302.662,30	315.213,57
Totais	4.507.172,25	3.882.808,97

As despesas com assistência social são concedidas de forma incondicional, sem exigir qualquer contraprestação por parte dos beneficiários. Esses recursos provêm de fontes próprias, subvenções e convênios governamentais, conforme detalhado nas notas explicativas nº 4.9 e 4.10.

Araçariguama (SP), 31 de dezembro de 2024

Documento assinado digitalmente
gov.br
JONATHAN FERREIRA DOS SANTOS
Data: 07/03/2025 15:40:14 -0300
Verifique em <https://validar.iti.gov.br>

Jonathan Ferreira dos Santos
Presidente

CLAUDIO ROBERTO LOPES:0209014482
3
Digitally signed by CLAUDIO ROBERTO LOPES:02090144823
Date: 2025.03.07 10:58:45 -03'00'

Cláudio Roberto Lopes
Contador - CRC 1 SP 121.992/O-0

Relatórios dos Auditores Independentes Demonstrações Contábeis Findas em 31.12.2024

Ilmo. Sr. Presidente da

AEBVB Associação Educacional e Beneficente Vale da Bênção.

Opinião - Examinamos as demonstrações financeiras da Associação Educacional e Beneficente Vale da Bênção, que compreendem o balanço patrimonial em 31 de dezembro de 2024 e as respectivas demonstrações do resultado, das mutações do patrimônio líquido e dos fluxos de caixa para o exercício findo nessa data, bem como as correspondentes notas explicativas compreendendo as políticas contábeis significativas e outras informações elucidativas.

Em nossa opinião, as demonstrações financeiras acima referidas apresentam adequadamente, em todos os aspectos relevantes, a posição patrimonial e financeira da Associação

Educacional e Beneficente Vale da Bênção, em 31 de dezembro de 2024, o desempenho de suas operações e os seus fluxos de caixa para o exercício findo nessa data, de acordo com as práticas contábeis adotadas no Brasil.

Base para opinião - Nossa auditoria foi conduzida de acordo com as normas brasileiras e internacionais de auditoria. Nossas responsabilidades, em conformidade com tais normas, estão descritas na seção a seguir intitulada "Responsabilidades do auditor pela auditoria das demonstrações financeiras".

Somos independentes em relação à Associação, de acordo com os princípios éticos relevantes previstos no Código de Ética Profissional do Contador e nas normas profissionais emitidas pelo Conselho Federal de Contabilidade, e cumprimos com as demais responsabilidades éticas de acordo com essas normas. Acreditamos que a evidência de auditoria obtida é suficiente e apropriada para fundamentar nossa opinião.

Responsabilidades da administração pelas demonstrações financeiras. A administração é responsável pela elaboração e adequada apresentação das demonstrações financeiras de acordo com as práticas contábeis adotadas no Brasil e pelos controles internos que ela determinou como necessários para permitir a elaboração das demonstrações financeiras livres de distorção relevante, independentemente se causada por fraude ou erro.

Na elaboração das demonstrações financeiras, a administração é responsável pela avaliação da capacidade de a Associação continuar operando, divulgando, quando aplicável, os assuntos relacionados com a sua continuidade operacional e o uso dessa base contábil na elaboração das demonstrações financeiras, a não ser que a administração pretenda liquidar a Associação ou cessar suas operações, ou não tenha nenhuma alternativa realista para evitar o encerramento das operações. Os responsáveis pela administração da Associação são aqueles com responsabilidade pela supervisão do processo de elaboração das demonstrações financeiras.

Responsabilidades do auditor pela auditoria das demonstrações financeiras - Nossos objetivos são obter segurança razoável de que as demonstrações financeiras, tomadas em conjunto, estão livres de distorção relevante, independentemente se causada por fraude ou erro, e emitir relatório de auditoria contendo nossa opinião. Segurança razoável é um alto nível de segurança, mas não uma garantia de que a auditoria realizada de acordo com as normas brasileiras e internacionais de auditoria sempre detectam as eventuais distorções relevantes existentes.

As distorções podem ser decorrentes de fraude ou erro e são consideradas relevantes quando, individualmente ou em conjunto, possam influenciar, dentro de uma perspectiva razoável, as decisões econômicas dos usuários tomadas com base nas referidas demonstrações financeiras.

Como parte da auditoria realizada de acordo com as normas brasileiras e Internacionais de auditoria, exercemos

julgamento profissional e mantemos ceticismo profissional ao longo da auditoria.

Além disso: identificamos e avaliamos os riscos de distorção relevante nas demonstrações financeiras, independentemente se causada por fraude ou erro, planejamos e executamos procedimentos de auditoria em resposta a tais riscos, bem como obtemos evidência de auditoria apropriada e suficiente para fundamentar nossa opinião.

O risco de não detecção de distorção relevante resultante de fraude é maior do que o proveniente de erro já que a fraude pode envolver o ato de burlar os controles internos, conluio, falsificação, omissão ou representações falsas intencionais.

Obtemos entendimento dos controles internos relevantes para auditoria para planejarmos procedimentos de auditoria apropriados às circunstâncias, mas, não, com o objetivo de expressarmos opinião sobre a eficácia dos controles internos da Associação. Avaliamos a adequação das políticas contábeis utilizadas e adequação do uso, pela administração, da base contábil de continuidade operacional e, com base nas evidências de auditoria obtidas, se existe incerteza relevante em relação a eventos ou condições que possam levantar dúvida significativa em relação à capacidade de continuidade operacional da Associação.

Se concluirmos que existe incerteza relevante, devemos chamar atenção em nosso relatório de auditoria para as respectivas divulgações nas demonstrações financeiras ou incluir modificação em nossa opinião, se as divulgações forem inadequadas.

Nossas conclusões estão fundamentadas nas evidências de auditoria obtidas até a data de nosso relatório. Todavia, eventos ou condições futuras podem levar a Associação a não mais se manter em continuidade operacional.

Avaliamos a apresentação geral, a estrutura e o conteúdo das demonstrações financeiras, inclusive as divulgações e se as demonstrações financeiras representam as correspondentes transações e os eventos de maneira compatível com o objetivo de apresentação adequada.

Comunicamo-nos com a administração a respeito, entre outros aspectos, do alcance planejado, da época da auditoria e das constatações significativas de auditoria, inclusive as eventuais deficiências significativas nos controles internos que identificamos durante nossos trabalhos.

Campinas (SP), 28 de fevereiro em 2025

AUDIPAC AUDITORIA E CONSULTORIA LTDA.
CRC 2 SP 020.924/O-0 CNPJ 03.340.779/0001-82

PAULO ANTONIO DE CARVALHO:82292167891
891
Assinado de forma digital por PAULO ANTONIO DE CARVALHO:82292167891
Data: 2025.03.07 10:20:53 -03'00'

Paulo Antônio de Carvalho
CRC SP 116.600/O-0





CONSELHO REGIONAL DE CONTABILIDADE DO ESTADO DE SÃO PAULO

CERTIDÃO DE HABILITAÇÃO PROFISSIONAL
Nº 2025/036947

O CONSELHO REGIONAL DE CONTABILIDADE DO ESTADO DE SÃO PAULO certifica que o(a) profissional identificado(a) no presente documento encontra-se habilitado para o exercício da profissão contábil.

IDENTIFICAÇÃO DO REGISTRO

NOME	CLAUDIO ROBERTO LOPES
NOME SOCIAL :	
REGISTRO	1SP121992/O-0
CATEGORIA	CONTADOR
CPF	██████████

A falsificação deste documento constitui-se em crime previsto no Código Penal Brasileiro, sujeitando o autor à respectiva ação penal.

Emissão: São Paulo, 27/03/2025 às 15:01:31

Válido até: 25/06/2025

Código de Controle: 7648.4521.9522.9487

Para verificar a autenticidade deste documento, consulte o site do CRCSP.

RECIBO DE ENTREGA DE ESCRITURAÇÃO CONTÁBIL DIGITAL

IDENTIFICAÇÃO DO TITULAR DA ESCRITURAÇÃO

NIRE	CNPJ	
	50.811.330/0001-35	
NOME EMPRESARIAL ASSOC EDUC BENEF VALE DA BENCAO		

IDENTIFICAÇÃO DA ESCRITURAÇÃO

FORMA DA ESCRITURAÇÃO CONTÁBIL Livro Diário (Completo - sem escrituração Auxiliar)	PERÍODO DA ESCRITURAÇÃO 01/01/2023 a 31/12/2023
NATUREZA DO LIVRO Livro Diário Geral	NÚMERO DO LIVRO 34
IDENTIFICAÇÃO DO ARQUIVO (HASH) 23.5E.94.C6.98.30.B5.D9.97.73.A7.C9.2B.90.31.84.51.13.3F.B7	

ESTE LIVRO FOI ASSINADO COM OS SEGUINTE CERTIFICADOS DIGITAIS:

QUALIFICAÇÃO DO SIGNATARIO	CPF/CNPJ	NOME	Nº SÉRIE DO CERTIFICADO	VALIDADE	RESPONSÁVEL LEGAL
Pessoa Jurídica (e-CNPJ ou e-PJ)	50811330000135	ASSOCIACAO EDUCACIONAL E BENEFICIENTE VALE DA BEN: 50811330000135	209111611103393960 8	16/06/2023 a 15/06/2024	Sim
Contador	02090144823	CLAUDIO ROBERTO LOPES:02090144823	606244765667063309 6	05/06/2024 a 05/06/2025	Não

NÚMERO DO RECIBO:

23.5E.94.C6.98.30.B5.D9.97.73.A7.C9.
2B.90.31.84.51.13.3F.B7-4

Escrituração recebida via Internet
pelo Agente Receptor SERPRO
em 14/06/2024 às 13:42:40

0D.FA.79.3C.BE.34.2D.83
E0.C6.CF.6E.C8.8A.7B.3A

Considera-se autenticado o livro contábil a que se refere este recibo nos termos do Decreto nº 9.555/2018, dispensando-se qualquer outra forma de autenticação. Este recibo comprova a autenticação.

RECIBO DE ENTREGA DE ESCRITURAÇÃO FISCAL DIGITAL

Imposto de Renda de Pessoa Jurídica - ECF

Original

IDENTIFICAÇÃO DO TITULAR DA ESCRITURAÇÃO

CNPJ
50.811.330/0001-35
SCP
NOME EMPRESARIAL
ASSOC EDUC BENEF VALE DA BENCAO

IDENTIFICAÇÃO DA ESCRITURAÇÃO

PERÍODO DA APURAÇÃO	SITUAÇÃO
01/01/2023 a 31/12/2023	Normal
IDENTIFICAÇÃO DO ARQUIVO (HASH)	
C2.55.19.B9.01.F6.51.DC.B0.89.C8.AC.BE.EE.12.65.22.C3.33.BE	
RETIFICADAS (HASH)	

ESTE LIVRO FOI ASSINADO COM OS SEGUINTE CERTIFICADOS DIGITAIS:

QUALIFICAÇÃO DO SIGNATARIO	CPF/CNPJ	NOME	Nº SÉRIE DO CERTIFICADO	VALIDADE
Contador/Contabilista	02090144823	CLAUDIO ROBERTO LOPES:02090144823	6062447656670633096	05/06/2024 a 05/06/2025
Outros	50811330000135	ASSOCIACAO EDUCACIONAL E BENEFICIENTE VALE DA BEN: 50811330000135	2091116111033939608	16/06/2023 a 15/06/2024

NÚMERO DO RECIBO:

C2.55.19.B9.01.F6.51.DC.B0.89.C8.AC.
BE.EE.12.65.22.C3.33.BE-2

Escrituração recebida via Internet
pelo Agente Receptor SERPRO

em 14/06/2024 às 14:11:05

98.DC.49.3D.B5.71.7E.E2 7F.2B.
32.97.95.DB.24.C2